Dobřišské listy

Regionální měsíčník pro Dobříš a okolí

červenec–srpen | 2022

www.DLonline.cz | www.mestodobris.cz | zdarma

TÉMA MĚSÍCE:

LÉTO V DOBŘÍŠI

Autor foto: Michael „Hrabák" Kočí

INFORMACE Z RADNICE: Informace z červnového zastupitelstva, Vyjádření zastupitelů i veřejnosti k Brodcům, Výpověď koaliční smlouvy, Zdražování vody v Dobříši, Aktuální projekty města, Rozhovor s jednatelem Dokasu

LETNÍ AKCE V DOBŘÍŠI: Dobřišské regionální trhy, Basketbal 3×3 na Dukeláku, Summer Fest, Kino na kolečkách, Festival hudby Zámek Dobříš, CACIT Dobříš, ...

3. MÍSTO KATEGORIE STŘEDNÍCH MĚST RADNIČNÍ LISTY ROKU 2021

Slovo starosty: Čeká nás horké léto

Jsou tu prázdniny. Letošní ale budou horké, čeká nás předvolební kampaň uchazečů o místo v dobříšském zastupitelstvu. Takže je třeba se připravit na překvapivé argumenty, nové kauzy a možná i nové tváře. Zatím to tak sice nevypadá, ale jednotlivé strany již jistě ladí programy, domlouvají pořadí na kandidátních listinách a pilují kampaň. Těšme se, s čím kdo vyrazí.
Organizace města se ale nezastavuje. Stále je řada věcí, které je denně třeba rozhodnout a postrkovat kupředu. O hlavních projektech se dozvíte na následujících stránkách. Na konci května proběhla dvě výběrová řízení. Od září budou mít 5. mateřská školka a základní škola v Lidické ulici nové ředitelky. Přeji paní Janě Trombíkové v 5. MŠ a paní Michaele Fejtové-Krajské v ZŠ Lidická hodně štěstí a klidnou mysl. Končícím ředitelkám paní Jitce Šedivé a paní Evě Burešové děkuji za jejich dlouholetou práci ve vzdělávání dobříšských dětí.
Stále v Dobříši hledáme dobré nápady, které se osvědčily jinde. Pokud v létě odjíždíte z města a někde ve světě najdete zajímavou inspiraci, napište mi prosím. A pokud zůstáváte na Dobříši, máte letos šanci zažít krásné a pestré léto. Kulturních, sportovních a společenských akcí bude tolik, že to ani nepůjde stíhat: Letní kino, Summer Fest, Festival hudby Zámek Dobříš, Pivní festival a mnoho dalších. Prosím neseďte doma. Vyrazte do města, do okolní přírody nebo na nějakou místní akci. Těším se, že se v létě setkáme.

Pavel Svoboda

Stručně z červnového zastupitelstva

Ve čtvrtek 23. 6. 2022 se konalo zasedání Zastupitelstva města Dobříše. Na 26. zasedání rozhodli zastupitelé města o hlavních bodech programu zasedání takto:

Zastupitelé schválili:
- Změna č. 3 územního plánu – vypuštění západního obchvatu z územního plánu
- Prodej části pozemku p. č. 1086/34 (ul. Čs. armády)
- Návrh na pořízení změny územního plánu – pozemek p. č. 1846/2 (ul. Žižkova)
- Nabytí pozemku p. č. 2481/3 (u Pilského potoka)
- Nabytí pozemku pod chodníkem u zámku Dobříš
- Cena města Dobříše v r. 2022: letošním oceněným je p. Ivo Kylar
- Stanovení počtu zastupitelů pro období 2022–2026: počet zůstává 21
- Žádost o schválení úhrady dluhu v měsíčních splátkách s dlužníkem paní M. N.
- Memorandum o společném zájmu a postupu – propojování vodárenských soustav s Příbramskem
- Středisko zdraví – pozvánka na valnou hromadu
- Informace o návrhu na vyhlášení místního referenda: probíhá kontrola podpisových archů

Zastupitelé neschválili:
- Etapizace ve změně č. 3 územního plánu: nebylo vzato na vědomí
- Návrh na pořízení změny územního plánu – pozemek p. č. 1054/14 (u Bzdinky)
- Závěrečný účet a účetní závěrka města za r. 2021
- Rozpočtové opatření č. 3/2022 vč. přehledu o plnění příjmů a čerpání výdajů k 31. 5. 2022

Zastupitelé vzali na vědomí:
- Zápis z jednání finančního výboru
- Úprava změny č. 3 územního plánu
- Odstoupení Václava Bálka z pozice člena rady města

V čase 23.30 hod. ukončil starosta města Pavel Svoboda jednání, z důvodu nízkého počtu přítomných zastupitelů, ten totiž klesl pod 11 zastupitelů, a zastupitelstvo tak přestalo být usnášeníschopné.

Zpracovala DH

Referendum výstavbě v Brodcích nezabrání

Návrh uskutečnění referenda, který je aktivitou části kolegů ze sdružení Pro Dobříš a který bohužel v rámci sdružení nebyl vůbec diskutován, považujeme za nešťastný, ale především za neférový k občanům, kteří jej podporují. Je prezentován jako pokus o záchranu lokality Brodce, ve skutečnosti ale výstavbě v Brodcích nemůže nijak zabránit. V případě úspěchu povede jedině k tomu, že město přijde o možnost disponovat se čtyřmi pozemky v budoucí obytné zóně, která, ať se nám to líbí, nebo ne, někdy v budoucnu pravděpodobně vznikne. Tyto pozemky pak budou tvořit pouhé ostrůvky mezi budoucí zástavbou, bez možnosti rozumného využití. Jejich případným prodejem by přitom město mohlo získat prostředky na obecně prospěšné investice nebo údržbu majetku. Nebo by je mohlo vyměnit za pozemky jiné, jejichž vlastnictví by mělo větší přínos. **Místo toho bude na základě případného referenda vlastnit čtyři travnaté plochy, ze kterých žádný občan Dobříše nebude mít sebemenší prospěch.**

Pojďme si projít fakta.

Lokalita Brodce je v platném územním plánu již od roku 2010 určena k zástavbě. To je rozhodnutí, které město jednou učinilo, a nelze jej vzít bez následků jednoduše zpět. Řada pozemků je v soukromém vlastnictví, přičemž vlastníci na základě vůle města vyjádřené územním plánem s jejich zástavbou počítají. Jedinou schůdnou cestou, jak v lokalitě nestavět, by byla nabídka odkupu pozemků ze strany města – na to ovšem majitelé nemusí přistoupit a město na to především nemá finanční prostředky.

Platný územní plán pro Brodce má tyto parametry:
- 43 stavebních parcel (podle neschválené ÚS z roku 2016)
- pouze základní pravidla pro regulaci výstavby
- minimální veřejně přístupná plocha/zeleň
- zastavěná zóna přímo u cesty využívané k procházkám do lesa

Aby byl dopad výstavby na lokalitu a zájmy občanů města co nejmenší a byla stanovena jasná a rozumná pravidla, nechalo město během loňského roku vypracovat územní studii. Jde o koncepční urbanistické řešení, potvrzené

dvěma týmy urbanistů, které přináší následující změny:

- počet stavebních parcel snižuje na 23 (redukce o více než 40 %)
- soustředí zastavěnou zónu do oblasti bezprostředně sousedící s chatovou osadou, kde má nejmenší dopad na rekreační koridor obyvatel směřujících do lesa
- **obsahuje souvislý pás veřejně přístupné a kvalitní zeleně po celé délce a na téměř polovině řešeného území navazující bezprostředně na stávající cestu**
- obsahuje prostor pro komunitní zahradu
- **z plochy v majetku města je 79 % nezastavitelných – i bez referenda!**

Ano, 4 parcely města zůstávají v zastavěné zóně – svou polohou jsou její přirozenou součástí a jejich vyjmutí je z urbanistického pohledu zcela nekoncepční. Proběhlo několik jednání s majiteli dalších pozemků o jejich směně, žádné z nich ale bohužel nebylo úspěšné.

Schválení této územní studie ovšem vůbec neznamená, že město chce a může v dohledné době v Brodcích stavět. Studie případné stavbě nedává zelenou, její zahájení nijak neusnadňuje ani nepřibližuje, jen zabraňuje chaotické výstavbě, známé bohužel z některých jiných dobříšských lokalit.

Pro případné zahájení výstavby je potřeba vyřešit stále stejné problémy, minimálně s přístupovými komunikacemi a sítěmi – to se územní studií vůbec nemění. Město přitom stále má nástroje, jak výstavbu v Brodcích regulovat. Zásadním faktem ve finále je, že na umožnění výstavby nemá peníze…

Na závěr zopakujme – v Brodcích je nyní územní studií zajištěno, že v případě výstavby – pokud k ní vůbec někdy dojde! – jim dál zůstane jejich stávající rekreační charakter s minimálními dopady na občany Dobříše. Podle našeho názoru je to v rámci dané situace skvělý výsledek a skutečné naplnění koaličního programu a programu sdružení Pro Dobříš. Je zcela v souladu s péčí řádného hospodáře i ve významu ochrany krajiny a rozvíjení přírodní hodnoty území.

Pavel Svoboda, Dagmar Mášová, Daniel Flígr

Referendum o Brodcích a zástavbě okolní krajiny BUDE!

Díky vám, Dobříšáci a Dobříšandy, za podporu místního referenda. Sešly se podpisy od každého pátého z vás!

Petiční výbor předal na Městský úřad Dobříš 80 archů s celkem 1 570 podpisy. Děkujeme všem, kteří podepsali.

Náš pětičlenný výbor pro přípravu referenda vznikl hned poté, co většina zastupitelů odmítla dodržet své volební programy a nezastavět pozemky města na Brodcích. A navíc se titíž postavili také proti vůli většiny z nás: mít Dobříš jako malé město pro 10 000 stálých obyvatel i tím, že zamítli druhý návrh: ať v budoucnu zástavbu nerozšiřují do okolní krajiny.

Otázky místního referenda vám umožní rozhodnout zda:

a) Nechat městské pozemky v Brodcích nezastavěné.
b) Dodržet přednost zástavby na již vyhrazených pozemcích, kterých je v územním plánu vyznačeno dost.
c) Nové stavební parcely hledat uvnitř města na nevyužitých pozemcích a nikoli v herních plochách, v parcích, na polích, loukách a v lesích okolo Dobříše.

Loni schválená studie území Brodců kompletně neřeší, jak nám vedení města tvrdí. Studie totiž:

– Nepostihuje celé Brodce, ale pouze jejich část.
– Již 20 % městských pozemků v části Brodců, kterou studie řeší, hodlá zastavět.
– A hlavně: Studie je nezávazná, na rozdíl od výsledku referenda, který závazný je.

Aktuálně vedení města navíc podniká aktivní kroky k zahájení zástavby v Brodcích. Rada města v květnu schválila smlouvu s developerem na připojení oblasti ke kanalizaci. Přitom – dle platných pravidel etapizace v územním plánu – by se zde výstavba skutečně neměla zahajovat.

Návrh referenda s petičními archy ověří městský úřad. Po 30 dnech jej předá zastupitelstvu a to pak referendum a jeho termín vyhlásí. Nejlevnější bude, když se referendum „sveze" s následujícími volbami. A u nich už zvolit správné odpovědi bude jen na vás. Podrobnosti najdete na www.brodcevsem.cz a diskuse již běží i na stejné facebookové stránce.

Držme si palce – možnost rozhodnout o své Dobříši se blíží nám všem!

Helena Kahounová, Jitka Holcová, Ludmila Fišerová, Václav Hůla, Miloslav Vodička

Dobříšské pískoviště 16

Jak v dubnovém, tak v květnovém čísle DL jsme si přečetli rozporuplné názory zastupitelů našeho města na osud příměstské lokality v Brodcích.

Spor o ten kus Dobříše trvá už dlouho a úvaha, že by se východiskem stalo většinové přání nás občanů je proto aktuální a oprávněná.

Tedy REFERENDUM?

Vyhlášení referenda je akcí, jejíž úspěch a následná platnost a závaznost závisí značně na definici příslušného záměru, vyhodnocení jeho důsledků a pochopitelně na jeho právně jednoznačné a přitom srozumitelné formulaci. V případě komplikovanějšího problému však nebývá jednoduché a přitom výstižné vyjádření snadné.

Držím v ruce podpisovou listinu pro podporu plánovaného místního referenda. První otázka se v podstatě ptá, zda si přeju, aby pozemky, které vlastní město Dobříš v Brodcích, mohly být v budoucnu:

a) zastavěny (některé?)
nebo
b) ponechány zeleni – přírodě – rekreaci.

Diskuse kolem návrhu místního referenda je zaměřena jen na „dílčí" problém – osud malého kusu Dobříše v Brodcích. Ze třetího bodu podpisové listiny za vyhlášení referenda je však zřejmé, že jde i o vizi Dobříše budoucna.

Každý z nás občanů by se mohl vyjádřit, zda si pro budoucí generace přeje Dobříš s jejím bezprostředním okolím

– vzdušnou a zelenou,
nebo
– velkoměstsky zmohutnělou.

Věra Schillerová

O Brodcích, o slibech voličům a o vypovězení koaliční smlouvy

My, níže podepsaní zastupitelé ze sdružení nezávislých kandidátů PRO DOBŘÍŠ, oznamujeme vypovězení koaliční smlouvy uzavřené dne 1. 11. 2018 mezi jedenácti zastupiteli města Dobříš zvolenými za sdružení nezávislých kandidátů PRO DOBŘÍŠ a strany ODS a KDU-ČSL. Hlavním důvodem jsou opakovaná porušení ústních i písemných koaličních dohod ze strany zastupitelů ODS a ze strany některých zastupitelů PRO DOBŘÍŠ v čele se starostou Pavlem Svobodou, kteří podnikají kroky umožňující budoucí zástavbu vybraných pozemků ve vlastnictví města v lokalitě Brodce, s čímž zásadně nesouhlasíme.

V koaliční smlouvě jsme společně PRO Dobříš, ODS a KDU-ČSL deklarovali: *„Budeme usilovat o zachování odpočinkové zóny města v lokalitě Brodců. Zasadíme se o změnu využití pozemků na nezastavitelnou plochu na ploše vlastnických podílů města."* V roce 2020 koalice připravila plnění tohoto bodu při zadání změny č. 3 územního plánu. Avšak na jaře roku 2021 část koaličních zastupitelů z ODS a PRO DOBŘÍŠ chtěla zvrátit domluvený postup vyjmutí pozemků města v Brodcích z plánované zástavby návrhem předloženým na jednání zastupitelstva města. S tímto jsme nesouhlasili a vyvolali jsme smírčí řízení v rámci koalice. Na smírčím řízení jsme dne 29. 4. 2021 uzavřeli společnou písemnou dohodu: byl domluven mechanismus pro zachování nezastavitelnosti pozemků v Brodcích v rozsahu vlastnictví města Dobříš a zadání územní studie. Potvrdili jsme si nezastavitelnost městských pozemků v Brodcích jako zásadní programový bod vzájemné spolupráce. Později se však zmiňovaná část koaličních zastupitelů přes výše uvedené skutečnosti necítila vázána ani koaliční smlouvou, ani písemnou dohodou ve smírčím řízení a činí přes náš nesouhlas kroky vedoucí k ponechání některých městských pozemků v Brodcích k zástavbě.

Proto jsme dne 17. února a opakovaně 28. dubna 2022 jako čtyři zastupitelé z PRO DOBŘÍŠ předložili na jednání zastupitelstva města návrh na vyhlášení místního referenda. Referendum mělo občanům umožnit, aby sami rozhodli, jak má být v lokalitě Brodců naloženo s pozemky ve vlastnictví města. Vyhlášení místního referenda zastupitelstvem bylo pro nás posledním možným východiskem z nastalé situace a jedinou možností, jak naplnit naše závazky a sliby voličům. Vyhlášení místního referenda však nebylo zastupitelstvem schváleno, mimo jiné kvůli postojům zastupitelů z řad koalice, kteří hlasovali proti – Pavel Svoboda, Dagmar Mášová, Tomáš Vokurka, Jitka Urbanová, Daniel Flígr a Adam Böhm.

Vyjadřujeme politování nad opakovaným porušováním uzavřených ústních i písemných dohod ze strany ODS a některých zastupitelů města zvolených za PRO Dobříš v čele se starostou Pavlem Svobodou, kteří, jak nám v září loňského roku sdělili, chtějí za ODS v příštích volbách kandidovat. Za této situace pro nás není jiné řešení, než vypovězení koaliční smlouvy, přestože jsme si vědomi, že za dobu naší koaliční spolupráce se podařilo realizovat mnohé z našeho společného programu ve prospěch občanů i města Dobříše. Ze stejného důvodu rezignoval Ing. Václav Bálek na členství v radě města.

Zároveň děkujeme Miroslavu Sochorovi, koaličnímu zastupiteli za KDU-ČSL, který vždy dodržoval slovo a přijaté dohody.

Respektování dohod, dodržování slova daného kolegům, partnerům a voličům nadále považujeme za hodnoty, které je třeba chránit a usilovat o jejich naplnění.

Jsme rádi, že vznikla občanská iniciativa, která shromažďuje podpisy občanů Dobříše za vypsání místního referenda, ve kterém sami Dobříšáci rozhodnou o využití městských pozemků v Brodcích a o další zástavbě okolní krajiny.

Detailněji se k historii „kauzy Brodce" a k místnímu referendu vracíme na www.prodobris.cz.

Zastupitelé za PRO DOBŘÍŠ:
Ing. Václav Bálek, MVDr. Jaromír Bláha,
Romana Bodorová, Bc. Jana Vlnasová

Vážení přátelé Brodců, vážení občané Dobříše,

pokud se z Brodců stane příjemná a klidná část našeho města, nebude to díky, ale spíš navzdory aktivitám zastupitelů podepsaných pod příspěvkem „O Brodcích, slibech voličům…". Hlavní nástroj, který má město pro definici hustoty zástavby, charakteru území a využití pozemků na Brodcích, je územní plán a územní studie. Poslední termín na schválení územní studie Brodce byl začátkem tohoto roku. Tento termín jsme stihli a jsme přesvědčení, že územní studie zachovává zelený a odpočinkový charakter oblasti a dále ho posiluje. Nakonec se můžete podívat sami, územní studii najdete na webu města. Zastupitelé podepsaní pod uvedeným příspěvkem ovšem dlouho zpracování územní studie zdržovali a blokovali a zaznívaly od nich návrhy jako vykoupit pozemky od stávajících majitelů (investice v řádu stovek milionů Kč) nebo výstavbu obstruovat a s majiteli se soudit (přestože platný územní plán označuje pozemky jako stavební).

Otázka tedy není, jak mají Brodce vypadat, ale jakým způsobem toho chceme dosáhnout. My jsme přesvědčení, že správná je taková cesta, která respektuje platné zákony, územní plán, hledá dohodu a dívá se na město koncepčně. Jsme proti postupu, který může město zadlužit na desítky let, který hrozí město vtáhnout do vleklých soudních sporů, který se odmítá podívat na Brodce jako na celek a který za jediné měřítko kvality života v Brodcích považuje to, jestli nezastavitelných pozemků bude 16 nebo 20.

V souladu s koncepčním rozvojem v Brodcích rada města schválila vybudování kanalizace. Tuto kanalizaci, která je dimenzována pro všechny současné i budoucí domy v Brodcích, vybuduje na své náklady jeden z vlastníků stavebních pozemků v Brodcích, včetně přečerpávací stanice a dovedení přípojky až k hranici existujících chat. Toto řešení tedy do budoucna umožní napojení celé lokality na městskou kanalizaci. Po kolaudaci investor předá celé dílo zdarma městu. Toto je řešení, které pomáhá chránit přírodu v Brodcích, a navíc město nestojí ani korunu.

Poslední poznámka se týká výpovědi koaliční smlouvy. Zastupitele do září, kdy budou komunální volby, už žádné významnější rozhodnutí nečeká. Jediný dopad vypovězení koaliční smlouvy je, že to podepsaným dává možnost umýt si nad výsledným stavem ruce. Nakolik to je opodstatněné po 45 měsících koaliční spolupráce a 3 měsíce před koncem volebního období, ať posoudí každý sám.

Zastupitelé Adam Böhm, Daniel Flígr,
Dagmar Mášová, Pavel Svoboda,
Jitka Urbanová, Tomáš Vokurka

Zprávy z dobříšské polikliniky

Dobříšská poliklinika má nového lékaře – MUDr. Jan Kubík – neurologie s EMG laboratoří (diagnostika hybnosti a poruch citlivosti)

Ordinační hodiny
Pondělí 14–18 hod.
Úterý až čtvrtek 8–15 hod.
Pátek 7–12 hod.
Tel. číslo: 608 750 509
Smlouva zatím jen s VZP, ostatní pojišťovny jsou v jednání.

Od června 2022 probíhá v budově rozsáhlá oprava vody. Omlouváme se všem pacientům za snížený komfort, zvýšenou prašnost a hluk.

Ordinace praktického lékaře pro dospělé MUDr. Andrea Hronzová stále nabírá nové pacienty. Ordinační hodiny budou od září rozšířené o čtvrtek.

Ordinační hodiny
Pondělí 8.30–11.00 hod.
Úterý 14.45–17.45 hod.
Středa 8.30–11.00 hod.
Objednání na tel. čísle: 318 542 508.

Ing. Veronika Švagrová, jednatelka Střediska zdraví
Tel.: 723 606 895, e-mail: jednatel@szdobris.cz,
Středisko zdraví, Pražská 38, 263 01 Dobříš

MUDr. Jan Kubík a Ing. Veronika Švagrová

Jak se staráme o informační odkazy na historii města Dobříše, takoví jsme…

Jeden renomovaný architekt před lety v televizi sdělil, že zbourat lze cokoliv, třeba i Pražský hrad, postavíme-li tam něco mnohem hodnotnějšího. Myslím si ale, že to není tak jednoznačné. A navíc tím jednou provždy vymažeme něco autentického z historie a atmosféry daného místa. Ať je to nemovitá či movitá památka či obyčejná plechová cedule s názvem ulice a vysvětlovací cedulka k historickému pozadí názvu dotyčné ulice. V případě Dobříše i nadále připomínající již 77 let se jménem plk. B. Petroviče historii konce 2. světové války.

Na základě květnového rozhodnutí rady města bude, nebo snad již je ve výrobě, či je nainstalována vysvětlovací cedule k názvu ulice Plk. B. Petroviče. O návrhu PhDr. Jana Michla pro jednání rady města o textu pro vysvětlovací ceduli jsem informován nebyl. Důvod neznám, i když jsem prezentoval zájem vyjádřit se nezávazně k návrhu jako občan Dobříše a historik. Nabízel jsem též, abych nebyl osočen ze zaujatosti, zprostředkovat stanovisko erudovaného historika a autora četné historické produkce o 2. světové válce PhDr. Josefa Tomeše.

S ohledem na vývoj situace budu moci hodnotit jen radou města schválený definitivní výsledek, s nímž jsem se nepřímo a opožděně seznámil. Text pro umístění na vysvětlovací ceduli se mi zdá poněkud dlouhý. Zřejmě by se dalo popracovat i na stylistice sdělované informace. Ale možná je to jen věc mého osobního názoru a vkusu. Souhlasím s kolegou Tomešem, že by celá záležitost měla alespoň podnítit zpracování studie k životu a působení plk. B. Petroviče na Dobříšsku v roce 1945. Navrhuji, aby to město Dobříš určitým způsobem podpořilo a aby se tím celá záležitost informačně doplnila a uzavřela.

Kladně oceňuji dostačující informační prostor k výměně názorů v Dobříši, i když mohou mít komplikovaný a bouřlivý průběh. Jedna strana je nakonec vždy úspěšnější a druhá to většinou uzná. Zatím jsem však neobdržel odpověď na e-mailový dotaz v této záležitosti, který jsem adresoval 27. 5. 2022 vedení města. Možná, že brzy bude vše zřejmé a občané se k obsahu vysvětlovací tabule sami vyjádří. A současným a brzy také budoucím dobříšským radním přeji, aby i s malou dobříšskou historií a informačními odkazy na ni zacházeli citlivě, moudře, v historických souvislostech, bez ideologické zaslepenosti a aby je zachovali i příštím generacím.

Mgr. Miroslav Landa, 11. 6. 2022

Reakce starosty Pavla Svobody

Jak ukázala debata i v rámci schvalování přejmenování ulice na zastupitelstvu, názory na roli J. A. Kozlova alias plk. Petroviče se různí. V podkladech pro jednání zastupitelstva byla stanoviska historiků Pavla Žáčka a Jiřího Padevěta, kteří se tímto obdobím dějin dlouhodobě zabývají. Pohled, který prezentovali Mgr. Landa či kolega zastupitel Petr Kadlec, jsou z opačného názorového spektra. V rámci rady města jsme se nakonec dohodli, že nechceme organizovat polemiku historiků. Proto jsme potvrdili návrh textu dodatkové tabulky od kurátora muzeální sbírky města PhDr. Jana Michla, Ph.D. Výsledný text tabulky je součástí zápisu z 118. schůze rady města zveřejněného na webu města. Historik Žáček v současné době pracuje na rozsáhlé studii mapující aktivity plk. Petroviče.

Pavel Svoboda, starosta

Zvýšení ceny vody od 1. 7. 2022

Současná nepříznivá situace na trhu energií má zásadní dopad na vývoj ceny vodného a stočného. Rada města schválila zvýšení ceny od 1. 7. 2022 v Dobříši takto:

Vodné 69,00 Kč/m³
Stočné 46,00 Kč/m³
Celkem 115,00 Kč/m³ včetně 10% DPH

V současné době je cena vodného a stočného 97 Kč/m³, zvýšení tak představuje nárůst o 18,6 %. Cena vody je striktně kontrolována Ministerstvem financí. Vodohospodářská společnost má přesně stanoveno, které náklady může promítnout do celkové částky vodného a stočného. Hlavními důvody pro zvýšení ceny je vedle inflace především rapidní nárůst cen elektrické energie, chemikálií, materiálu k úpravě vody a pohonných hmot.

Průměrná denní spotřeba dobříšského obyvatele činí cca 100 litrů na osobu a den, tj. **11,50 Kč na osobu a den** za dodání pitné vody, odkanalizování a vyčištění odpadní vody.

Průměrně tedy vynaloží občan Dobříše po zvýšení ceny za vodné a stočné za měsíc 345 Kč, místo původní částky 291 Kč před zvýšením ceny. Nárůst v nákladech na vodné a stočné činí **54 Kč** za měsíc za osobu. Nová cena vodného a stočného přesto stále nedosahuje sociálně únosné ceny pro Středočeský kraj ani nákladové ceny 152 Kč, která zahrnuje i plán financování obnovy vodovodů a kanalizací.

Ing. Blanka Marvanová

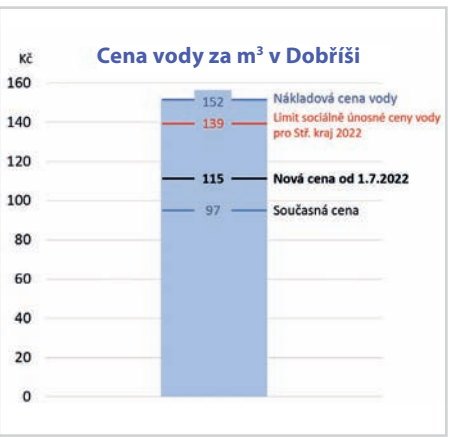

Termín zákazu provozu starých kotlů na uhlí se posune o dva roky, tedy na 1. září 2024

S účinností od 1. července 2022 došlo k odkladu zákazu provozu stacionárních zdrojů na pevná paliva 1. a 2. třídy, které slouží jako zdroj tepla pro teplovodní soustavu ústředního vytápění. Pokud je spalovací stacionární zdroj provozován v rodinném domě, bytovém domě nebo stavbě pro rodinnou rekreaci, je provozovatel povinen jej provozovat v souladu s požadavky uvedenými v § 17 odst. 1 písm. g) nejpozději do 31. srpna 2024. Od 1. září 2024 bude provoz těchto zdrojů ve výše uvedených stavebních objektech zakázán.

Pokud si chcete zažádat dotaci na výměnu těchto kotlů, máte čas do 31. 8. 2022. Poté bude příjem žádostí zastaven.

Příspěvek na výměnu zastaralého kotle mohou v krajských výzvách získat nízkopříjmové domácnosti, kterým pokryje až 95 % nákladů. Středočeský kraj spustil příjem žádostí o dotace 6. 6. 2022.

Na dotace na zastaralé kotle i topidla dosáhnou i ostatní domácnosti, a to z programu Nová zelená úsporám.

V případě dotazů můžete kontaktovat Kateřinu Kučerovou, v budově odboru výstavby a životního prostředí (nad Penny Marketem), druhé patro, kancelář č. 2.07, e-mail: kucerova@mesto-dobris.cz, tel.: 318 533 369.

MěÚ Dobříš, odbor výstavby a životního prostředí

Stavební projekty města Dobříše. Co se realizuje a co se připravuje

Stavební sezona je v plném proudu a je to vidět i u nás v Dobříši. Pracuje se na realizaci řady projektů a investičních akcí, připravují se zároveň pro letošní rok ještě některé další. O jednotlivých stavbách nám bližší informace poskytl místostarosta Tomáš Vokurka.

Projekty v realizaci:

Náměstí Komenského

Na začátku měsíce června byly finalizovány všechny podstatné přeložky inženýrských sítí. Byly zahájeny práce na tvorbě takzvaných kořenových mostů, což jsou uměle vytvořené kanály se speciálně míchaným substrátem, který umožní budoucí výsadbě stromů perspektivní a kvalitní růst. Ve druhé polovině června byly kořenové mosty dokončeny a započaly práce na jednotlivých konstrukčních vrstvách pod budoucím dlážděním. V měsíci červenci a srpnu budou práce pokračovat také na okrajových chodnících, které budou rovněž postupně rekonstruovány. Soukromý investor zahájil významné stavební úpravy budovy, ve které sídlí pobočka České pošty, která se přestavuje na administrativní centrum. Pobočka pošty bude zachována v provozu.

Oprava fasády severního průčelí 1. ZŠ

Na konci června byla zahájena oprava severní fasády na „staré škole“. Dělníci v první fázi postavili lešení, dále v průběhu letních prázdnin dojde k sanaci prasklin a opadaných míst, následně bude provedena nová fasáda a její nátěr, naposledy dojde k instalaci nových ochranných opatření proti holubům, kteří fasádu velmi poškozují. Oprava celé fasády by měla být ukončena nejpozději v předposledním týdnu před koncem prázdnin.

Oprava ulice Přemyslova

Celý červen probíhala oprava ulice Přemyslova. Stavebníci osadili nové obruby, zhotovili nové vjezdy k rodinným domům, obnovili parkovací místa nově ze zasakovací širokospáré dlažby. Naši vodohospodáři upravili v ulici všechny kanalizační vpusti, v křížení s ulicí Nová provedli obnovu šachet a kanalizačního potrubí. Při realizaci bylo zjištěno, že kolektor, ve kterém je veden teplovod je bohužel v nevyhovujícím technickém stavu, proto bylo přistoupeno ve spolupráci s Energie AG Kolín k jeho sanaci a položení nového potrubí. Tím byla stavba oproti původnímu plánu zpožděna, nikoliv však fatálně, pouze o cca jeden měsíc. Ve druhé polovině měsíce června již proběhly první asfaltérské práce, které budou dokončeny v průběhu měsíce července. Celé dílo bude dokončeno nejpozději v posledním červencovém týdnu.

Oprava ulice Part. Svobody

Ulice Part. Svobody přes „Kopeček“ směr k hrázi rybníka Papež je jednou z nejvytíženějších v celém městě. Sloužila také jako klíčová objízdná trasa při realizaci průtahu Pražskou ulicí. Díky enormnímu dopravnímu zatížení došlo k velké degradaci svrchních asfaltových vrstev, do havarijního stavu se také dostal příčný práh s přechodem pro chodce na začátku hráze u Papeže. Proto jsme v červnu přistoupili ke kompletní obnově povrchu s lokálními sanacemi a kompletní opravou příčného prahu. Nový práh bude mít mírnější nájezdy pro pohodlnější přejezd zejména autobusů MHD. Ve spolupráci s našimi vodohospodáři došlo k úpravě uličních vpustí a šoupat, nakonec byly položeny asfaltové povrchy. V průběhu první poloviny července dojde ještě k obnově a doplnění vodorovného dopravního značení.

Oprava sportovního zázemí zimního stadionu

Letní sezonu využíváme k opravám vnitřních prostor na zimním stadionu, protože technický stav šaten a sociálního zázemí již byl velmi špatný, v případě sprch či toalet pak prakticky havarijní. V útrobách šaten došlo v měsících květen a červen ke kompletnímu odstranění starých keramických obkladů, byly realizovány nové rozvody teplé i studené vody a topení. Částečnou obnovou prošla i elektroinstalace. Ve druhé polovině června a v měsíci červenci dojde k obnově obkladů a dlažeb ve sprchách a toaletách. Obnoveny budou také omítky šaten. Poté budou kompletně vyměněna stará dřevěná okna za nová z plastových profilů, včetně vstupních dveří. Budou instalovány i nové stropní podhledy a nové osvětlení. Ve spolupráci s nájemcem občerstvení dojde k rekonstrukci i těchto prostor. Všechny stavební práce by měly být dokončeny nejpozději v polovině září, aby bylo zázemí zimního stadionu připraveno na novou bruslařskou a hokejovou sezonu.

Denní stacionář v budově DPS

V budově domu s pečovatelskou službou na Dukelském náměstí probíhá realizace denního stacionáře. Dojde k úpravě části přízemí budo-

vy, tak aby zde vznikly nové prostory s vybavením pro aktivní trávení času nejen klientů PS. Investice počítá s vytvořením denní místnosti, kuchyňky, sociálního zařízení s toaletou a zázemím, součástí je také přístavba zimní zahrady v atriu budovy. Kompletně nové budou podlahy, topení, rozvody elektřiny. Vznikne i zbrusu nová prádelna vybavená pračkami a mandlem. V průběhu června probíhaly především bourací a zemní práce, v průběhu letních prázdnin se již začne s výstavbou, nejprve nových podlah a technických rozvodů, následně zimní zahradou, vnitřními dispozicemi atd. Na podzim pak budeme finišovat s novým vybavením, včetně nábytku a všeho potřebného zařízení do kuchyně či koupelen.

Úprava hlavních rozvodů vody v budově Střediska zdraví Dobříš

V současné době probíhají stavební práce na výměně hlavních rozvodů vody na dobříšské poliklinice s termínem dokončení do 31. srpna 2022. Rozvody vody v budově polikliniky jsou vesměs původní z osmdesátých let, část trasy je v havarijním stavu a neodpovídají současným hygienickým normám. Kromě stoupacích rozvodů vody dojde k výměně i většiny přípojek do jednotlivých ordinací, součástí projektu je také obnova všech požárních hydrantů. Jedná se o první fázi rekonstrukce budovy Střediska zdraví, v příštím roce by měla následovat rekonstrukce elektroinstalace a vzduchotechniky.

Projekty v přípravě či před zahájením

Lávka přes Trnovský potok

V roce 2020 zvítězil v hlasování Tvoříme Dobříš projekt lávky přes Trnovský potok. Město disponuje projektovou dokumentací zpracovanou pro dřevěnou povalovou lávku přes Trnovský potok, která pomůže spojit břehy pod Vlaškou a louku pod Kolem v západní části rybníka Papež. Velká část lávky však přechází soukromé pozemky. Probíhala jednání s jednotlivými vlastníky, které se podařilo v červnu tohoto roku zdárně uzavřít. Město požádalo o vydání povolení k výstavbě lávky přes Trnovský potok na stavební úřad, a pokud územní souhlas získáme, rádi bychom ještě v měsících srpnu a září tuto lávku zrealizovali.

Oprava ulice Okružní

Město v první půlce letošního roku také dokončilo projektovou dokumentaci na opravu ulice Okružní. Aktuálně město žádá stavební úřad o stavební povolení, pokud jej v brzké době získá, rádi bychom ještě ideálně v srpnu zahájili realizaci kompletní opravy povrchů vozovky, chodníků i parkovacích stání v této ulici. Za tímto účelem také město vypisuje veřejnou zakázku na stavební práce.

Úprava zeleně v okolí budovy radnice, doplnění veřejného osvětlení a informačních tabulí

V návaznosti na dokončení projektu průtahu Pražské, při kterém došlo ke kompletní opravě chodníků „Alejky“ a části okolí budovy radnice,

je také připraven projekt úpravy zbývající zeleně, především té, která je za autobusovými zastávkami a u parkoviště vedle budovy radnice. Na tento projekt také město požádalo o dotaci. V tomto místě také chybí veřejné osvětlení, tudíž je zejména na autobusových zastávkách směrem do Prahy přílišná a nepříjemná tma. Máme zpracovaný projekt na doplnění veřejného osvětlení, obměnu mobiliáře a především dodání nové autobusové kryté zastávky. Zároveň bychom rádi doplnili zastávky o nové odjezdové refýže s elektronickými tabulemi, které by znázorňovaly aktuální data o odjezdu autobusů směrem na Prahu.

Obnova chodníků v křížení ulic Žižkova a Čs. armády

Horní část ulice Žižkova u obchodu Potraviny a uzenářství Bedřich trpí chybějícím povrchem chodníku, neboť v roce 2021 zde dobříšští vodohospodáři kompletně vyměňovali vodovod a kanalizaci. Máme zpracovanou projektovou dokumentaci, která počítá s obnovou tohoto chodníku položením nové zámkové dlažby a obnovou parkovacích stání v ul. Žižkova. A protože

celé nároží na křížení ulic Žižkova a Čs. armády je z pohledu chodců velmi nebezpečné, navíc frekventované, projekt počítá s doplněním nového chodníku na tomto nároží a úpravou příliš širokého a nepřehledného vjezdu do dvora obchodu potravin a řeznictví. Tím by především děti, které se v tomto prostoru často pohybují, získaly bezpečnější místo pro svou cestu do škol či na sportoviště. Máme požádáno o stavební povolení realizace této stavby, a pokud získáme všechna potřebná razítka, rádi bychom zahájili stavební práce ještě v srpnu tohoto roku s termínem dokončení do října.

Doplnění klimatizační jednotky do VZT na sportovní hale

Sportovní hala prošla v roce 2019 a v roce 2020 velkou rekonstrukcí. Součástí byla také instalace nové vzduchotechnické jednotky s rekuperací, která slouží pro výměnu a vytápění vzduchu na herní ploše. Bohužel, součástí tehdejšího projektu nebyla klimatizace (pravděpodobně kvůli snaze o snížení investičních nákladů), takže zejména při letních měsících je horko na herní ploše na hranici únosnosti, a spíše za. Proto město nechalo zpracovat projektovou dokumentaci na doplnění klimatizační jednotky, která by měla vnitřní prostředí v hale v létě regulovat na snesitelnou úroveň pro sportovní zátěž či případně pro jiné druhy akcí. Aktuálně komunikujeme všechna potřebná povolení a vyjádření a rádi bychom ještě v letošním roce tuto akci zrealizovali.

Rekonstrukce podlah a pořízení gastrovybavení do kuchyně 4. MŠ Dobříš

V období letních prázdnin dojde k pořízení gastrovybavení (nového elektrického kotle a elektrického sporáku) do kuchyně 4. MŠ sídlící v ulici Fričova. Stávající gastrovybavení je již na hranici životnosti, poruchové a je nutná jeho obnova. Současně s tím dojde k rekonstrukci podlah v 1. NP a 2. NP a v kuchyni školky. Stará, v mnoha místech degradovaná a nesoudržná dlažba bude nahrazena novou epoxidovou podlahou. Investorem je 4. MŠ, nicméně tato akce probíhá v úzké spolupráci s městem Dobříš jako zřizovatelem. Zároveň bylo požádáno o finanční dotaci na tuto akci ze Státního zemědělského intervenčního fondu.

Tomáš Vokurka, místostarosta

Rozhovor s jednatelem společnosti DOKAS Ing. Adamem Šauerem

V kolik vyjíždí popeláři ke svozu odpadů a s jakými největšími problémy se popeláři při svozech potýkají?
Zde se zcela hodí pojem „řidič tvrdý chleba má". Na podniku se posádky popelářského vozu scházejí okolo půl čtvrté, tak aby dopravně vytížené části obcí stihli svézt před ranní špičkou. Ani tím však nemají vyhráno. Řidiče čekají úzké uličky, nacouvané kilometry, špatně zaparkovaná auta a nervózní řidiči. Být závozníkem a jezdit na stupačce popelářského vozu je sen snad každého dítěte, ale jak dlouho bychom to vydrželi každý den, svátek/nesvátek, tropy/mrazy, sníh/déšť… ? Svezeno přeci musí být za každou cenu podle plánu. Nejhorší jsou pak nařčení, že popelnice nebyla svezena s tvrzením, že byla ke svozu přistavěna, ač tomu tak ve skutečnosti nebylo. Vetře, nevěřte, ale kluci moc dobře ví o každé popelnici a rozhodně nemají důvod nějakou úmyslně vynechat. Pokud se tak stane, tak je to pouhý lidský omyl, který operativně vždy vyřešíme.

Co se děje s vytříděným odpadem po svozu kontejnerů/pytlů?
Veškerý tříděný odpad je odvezen na námi provozovanou třídírnu odpadů ve Svatém Poli. Zde je ručně přetříděn a lisován do balíků o hmotnosti cca 300 kg dle konkrétních materiálů (PET, PE, PS, HDPE, …), ale i třeba barev. Když se nashromáždí dostatečné množství balíků na celý kamion, je již jako materiál převezen k dalšímu zpracování. Na začátku jsem zmínil ruční třídění. Prosíme, nedávejte do tříděného odpadu věci, kterých byste se sami nechtěli po týdnu dotýkat. Nedokážete si ani představit, co vše po pásu projede…

Jaké typy vytříděných odpadů (materiálů) jdou nejlépe na odbyt a o které je naopak nízký zájem?
Nejlépe na odbyt jdou plastové láhve a tvrdé plasty a polyethyleny. Naopak velké problémy máme s foliemi a barevnými plasty. Zvláště barevné plastové láhve jsou nejhorší obalový materiál.

Je rozdíl mezi odpadem sebraným prostřednictvím veřejné sítě a vytříděným odpadem z adresného svozu?
Veřejná síť sběrných míst podléhá anonymitě, a tudíž není zdaleka tak čistá jako adresné třídění. Extrémem jsou především veřejné barevné kontejnery na tříděný odpad s horním výsypem 1 100 l, které jsou sice dobře přístupné, ale obsahují přes 50 % odpadu, který do nich nepatří. Proto jsou tyto kontejnery na Dobříši využívány pouze v rámci adresného třídění od bytových domů, kde má k těmto nádobám přístup pouze malý okruh obyvatel. Adresný svoz od domů též vychází levněji. V roce 2021 se náklad na svoz jedné tuny adresného svozu pohyboval okolo 11 203 Kč, náklad na svoz jedné tuny vytříděných odpadů z veřejné sítě (zvonů) pak okolo 14 700 Kč. V rámci adresného svozu bylo svezeno cca 136 t vytříděných odpadů (plastů, papíru, kovových obalů a nápojových kartonů). Z veřejné sítě zhruba o 30 t těchto odpadů více.

Jak je zajištěno konečné využívání odpadů? Kolik odpadů z naší třídírny končí na skládce?
Vytříděné odpady z třídírny jsou materiálově využívány jako surovina pro výrobu nových výrobků. Výměty z třídírny, respektive příměsi dalších odpadů ve tříděných odpadech tvoří cca 18 %, tedy přibližně 180 tun ročně. Toto číslo je v odpadářském měřítku velice úspěšné,

a je dáno tím, že na Dobříši je veřejná síť tvořena tzv. zvonky (kontejnery s dolním výsypem) a adresným svozem od domů, který je vždy čistší. Města, která mají zavedeny kontejnery s horním výsypem (klasické barevné 1100litrové kontejnery) dosahují až 80 % zbytkových odpadů po vytřídění.

Vozí se nějaký náš odpad do spalovny na energetické využití?
Kapacity spaloven v ČR jsou nedostatečné a pro nás i velmi vzdálené. Nejbližší spalovna je v Praze v Malešicích nebo v Plzni v Chotíkově. Modernější třídírny odpadů dokáží výmět zpracovat na palivo pro cementárny, naše třídírna odpadů touto technologií nedisponuje, a tak se veškerý zbytkový odpad vozí na skládku.

Co je na svozech odpadů nejdražší?
Nejnákladnější je svoz samotný, respektive mzdové náklady a technika. Náklady na jednu hodinu provozu popelářského vozu byly v loňském roce cca 1 800 Kč (bez DPH a nákladů na uložení odpadu na skládku). S ohledem na současnou situaci lze očekávat významný nárůst, vždyť jen spotřeba nafty ve městě při svozu je 100 l na 100 km a projet musíte doslova každou ulici.

Připravuje se nějaká velká změna ve svozech odpadů na Dobříši a okolí?
Město Dobříš schválilo majetkový vstup dobrovolného svazku obcí do DOKASu. Snahou je jednoduší dodržování zákona o zadávání veřejných zakázek a možnost získání komerčních zakázek se současným udržením nízkých nákladů pro Dobříš a okolní obce.

Rozhovor připravila Kateřina Rambousková, referentka životního prostředí z odboru výstavby a životního prostředí, oddělení životního prostředí Městského úřadu Dobříš

Basket 3×3 na Dukeláku

Po loňské úspěšné premiéře se letos koná 2. ročník turnaje v pouličním basketbalu.

Dej dohromady tříčlenný tým a přijď si ve čtvrtek 14. 7. 2022 od 18.00 hod. zahrát streetball na Dukelák!

V turnaji půjde hlavně o to si zahrát, pobavit se, sejít se… A k tomu nám zahraje i ta správná hudba. Ukažte našemu týmu z radnice (složení zatím nejisté), jak se městská forma basketbalu 3×3 hraje!
Basket 3×3 na Dukeláku je opět určen jen pro hráče starší 15 let (pohlaví nerozhoduje).

Turnaj proběhne podle české verze pravidel, která najdete na webu a facebooku města.
„Loni jsme si na Dukeláku užili skvělý podvečer. Bavilo nás poměřovat své síly s mladšími kluky, kteří hrají fakt dobře, a doufáme, že letos se nás sejde ještě víc," říká starosta Pavel Svoboda s místostarostou Tomášem Vokurkou, kteří už nyní ladí formu a začínají trénovat.

Jak se přihlásit?
Stačí napsat na e-mail: pucova@mestodobris.cz, že se hlásíte do turnaje v basketbalu na Dukeláku, a uvést jméno týmu.

Zpracovala DH

Kurz sebeobrany žen pod záštitou města Dobříš

Téměř na rok přesně, v neděli 5. 6. 2022, se v anglickém parku zámku Dobříš opět konal kurz sebeobrany žen, který byl díky podpoře města Dobříše a komise prevence kriminality realizován pro účastnice zcela zdarma. Kurz vedl místní trenér izraelské sebeobrany KRAV MAGA & KAPAP – Instruktor Mike alias Michal Janoušek.

Účastnice se sešly v jednu hodinu po poledni, sluníčko příjemně svítilo. Na kurz nakonec dorazilo 11 účastnic. Instruktor Mike, společně se svým trenérským parťákem Fandou, děvčata rozhýbali, řekli nezbytnou teorii a postupně naučili reakce na konkrétní druhy napadení, které jsou typické při sebeobraně žen. Oba trenéři zdůraznili, že pro komplexní připravenost před agresí opravdu nestačí jednorázový kurz, ale je potřeba se této problematice věnovat systematicky a dlouhodobě.

Kurz sebeobrany pod vedením Michala Janouška hodnotím jako velmi přínosný a obohacující pro všechny zúčastněné. Výborné bylo propojení teorie s praktickým nácvikem, kdy si ženy mohly vyzkoušet konkrétní techniky sebeobrany.

Děkujeme tímto všem účastnicím za super odpoledne, kdy získaly nové zkušenosti v oblasti osobní ochrany a bezpečnosti. A taky děkujeme městu Dobříš, konkrétně komisi prevence kriminality, za podporu této důležité aktivity. Díky všem za účast a nasazení. Byla to velice příjemná akce.

Eva Přibylová,
manažerka prevence kriminality

Provoz dopravního hřiště pro veřejnost pokračuje i po dobu letních prázdnin!

Dne 14. 6. 2022 byly ukončeny přednášky pro děti v rámci výuky dopravní výchovy pro základní a mateřské školy, které navštívilo celkem 542 dětí. Návštěvy dopravního hřiště s přednáškou strážníka MP Dobříš pana Petáka a strážníka pana Kuby, kterým patří velké poděkování, využili převážně žáci 1., 2., 3., 4. a 5. tříd z 1. a 2. ZŠ Dobříš, ZŠ Lidická, ZŠ Trnka, ZŠ a MŠ Mokrovraty a v neposlední řadě také předškoláci ze 4. MŠ Dobříš, 2. MŠ Dobříš, děti z MŠ Sluníčko, dětské skupiny Čáp a další.

Jsme rádi za tak hojnou účast a veliký zájem o výuku dopravní výchovy ze strany základních i mateřských škol. Věřím, že všechny děti si odnesly nejen nové vědomosti, kdy se naučily základní dopravní značky nebo jaká je povinná výbava jízdního kola, ale také zážitek z praktického nácviku jízdy na „silnici", hry na policistu, který řídí provoz, nebo na vlak, který jede přes železniční přejezd.

Eva Přibylová, manažerka prevence kriminality

Slavnostní pouť ke kapli sv. Jáchyma

Kaplička sv. Jáchyma stojící po pravé straně při cestě z Dobříše na Rosovice mezi dvěma starými mohutnými jírovci je cenným pozůstatkem barokní kultury z okolí města.

Už v roce 2020 se podařilo městu Dobříš získat finanční prostředky na její kompletní rekonstrukci a nyní se konečně dočká svého slavnostního požehnání.

Slavnostní pouť k nově opravené kapličce sv. Jáchyma se uskuteční v sobotu 6. srpna 2022. Setkání ke společné cestě je v 9.00 hod. u radnice, odkud se vydáváme volným tempem směrem ke Bzdince. Na křížení ulic Rosovická, Polní a Ke Bzdince bude druhé místo pro setkání, kde se k nám mohou přidat další poutníci. Z tohoto okraje města se cca v 9.20 hod. vydáme všichni společně přímo ke kapli. Cesta je dlouhá necelé 2 km.

Slavnostní bohoslužba u kaple bude zahájena v 10.00 hod. Kapli nám v Dobříši požehná biskup Wasserbauer, který se s námi účastní také společné cesty.

Po skončení bohoslužby bude pod otevřeným nebem pro všechny přítomné připraveno drobné občerstvení. Těšit se můžete také na hudební doprovod a další zajímavá překvapení.

Kaple sv. Jáchyma je naší cennou historickou památkou

Místo, na kterém je barokní kaplička vystavena, bylo v historii součástí poutní cesty na Svatou Horu u Příbrami, dál cesta vedla ke kapli sv. Anny nacházející se nedaleko.

Kaplička sv. Jáchyma byla vystavena v roce 1741. Tyto barokní číslice byly nalezeny během rekonstrukce v roce 2020 přímo uvnitř kapličky. Vybavení kaple (dřevěné klekátko, oltářní menza a dřevěné mřížoví) restauroval akademický sochař a restaurátor Mgr. Jaroslav Fuka. Zajímavostí kapličky je určitá provázanost nejen s kaplí sv. Anny, ale také shodná kompozice průčelí a barevnost obou kaplí s dobříšským zámkem.

Kaple sv. Jáchyma už navíc nebude prázdná… K příležitosti slavnostní pouti a požehnání kaple namalovali žáci 8. třídy ZŠ Lidická Dobříš pod vedením paní učitelky Pavly Slancové reprodukci původního zobrazení sv. Jáchyma, která

bude právě 6. srpna 2022 do kaple slavnostně umístěna. Dále bude v kapličce dočasně instalován originál sochy sv. Jáchyma, kterou město Dobříš dostalo darem od partnerského města Wągrowiec.

Srdečně tímto zveme nejen obyvatele Dobříše, ale také širokou veřejnost k této slavnostní události a těšíme se na vás.

Za město Dobříš místostarostka Dagmar Mášová
a za dobříšskou farnost Markéta Španělová

Kalendář letních akcí v Dobříši 2022

DEN	DATUM	ČAS	AKCE	MÍSTO
sobota	**9. 7.**	14.00	**Literární pásmo a koncert**	Památník Karla Čapka ve Staré Huti
sobota	**9. 7.**	8.00–12.00	**Dobříšský regionální trh**	Mírové náměstí
čtvrtek	**14. 7.**	18.00	**Basketbal 3×3 na Dukeláku**	basketbalové hřiště na Dukelském náměstí
sobota	**23. 7.**	17.00	**Summer Fest**	skate/bike park V Lipkách
pondělí–neděle	**25.–31. 7.**	celé dny	**Mistrovství České republiky starších žákyň**	TenisCentrum Dobříš
středa	**27. 7.**	21.30	**Kino na kolečkách – Po čem muži touží 2**	zámecký anglický park
sobota	**30. 7.**	celý den	**Konference Městské knihovny Dobříš**	Památník Karla Čapka ve Staré Huti
pátek–neděle	**29.–31. 7.**	celé dny	**Mezinárodní kynologický festival CACIT Dobříš**	hřiště MFK Dobříš a okolí
neděle	**31. 7.**	17.00	**Taneční čaje o páté**	KD Dobříš
úterý	**6. 8.**	10.00	**Pouť ke kapli sv. Jáchyma**	Dobříš
středa–neděle	**10.–14. 8.**	dle programu	**Festival hudby Zámek Dobříš**	zámek Dobříš
čtvrtek	**11. 8.**	17.00	**Divadelní představení Superkluk**	zámecký anglický park
sobota	**13. 8.**	10.00–16.00	**Dobříšská šelma**	sportovní hala Dobříš
sobota	**13. 8.**	13.00	**Sraz veteránů**	Obořiště
sobota	**13. 8.**	8.00–12.00	**Dobříšský regionální trh**	Mírové náměstí
sobota	**20. 8.**	8.00	**Memoriál Leoše Liščáka v nohejbale**	kurty za sportovní halou
sobota	**20. 8.**	14.00	**Regina Rázlová & Martin Františák čtou z Karla Čapka**	Památník Karla Čapka ve Staré Huti
sobota–neděle	**20.–21. 8.**	dle programu	**Florbalový turnaj**	sportovní hala Dobříš
středa	**24. 8.**	20.30	**Kino na kolečkách – Prezidentka**	zámecký anglický park
čtvrtek	**25. 8.**	17.00	**Divadelní představení Pinocchio**	zámecký anglický park
pátek	**26. 8.**	15.00–21.00	**Dobříšské pivní slavnosti**	skate/bike park V Lipkách
neděle	**28. 8.**	17.00	**Taneční čaje o páté**	KD Dobříš

Tipy na léto v Dobříši od Jinřišky Romba

Konečně léto! Čas toužebně očekávaných dovolených. Nemám v úmyslu psát všeobjímající článek o letních měsících nebo sluneční energii. Jsem praktická žena.

Dovolte mi podělit se s vámi o několik našich rodinných prázdninových tipů. Jinými slovy, co my budeme v létě na Dobříši dělat.
Předně si začneme užívat našeho domova. Děti nebudou muset vstávat a vypravovat se do školy. Zdá se to být jako bezvýznamná maličkost, ale najednou se z domu do práce vypravíte rychleji než váš vždy (rychlejší/pomalejší – dosaďte dle libosti) manžel. Krásná letní odpoledne a večery. Grilování, zahradní bláznivé soutěže např. o nejlepšího bejzbolistu, o nejzelenějšího brankáře, nejbláznivější křídovou malůvku, nejlepšího pozemního hokejistu, nejrychlejšího melounového krále. Je fajn zařádit si jako dítě i ve vyšších věkových kategoriích. Jsme sportovci – kolovýlet nebo pěší turistika po našich krásných Brdech je prázdninová klasika. O večer bez kultury se na Dobříši také obávat nemusíme. Čeká nás

Summer Fest Kulturního domu Dobříš a také druhý ročník Festivalu hudby Zámek Dobříš, včetně víkendových pohádek pro děti. Pár dalších tipů pro zpestření nabízím níže, rozdělme si je malinko netradičně:

Pro ty, co děti už mají: Zkuste děti zabavit, ale pozor, nezničte se u toho sami. Děti vás budou milovat, když si s nimi zablbnete. Dobříš jinak nabízí spousty příměstských táborů ať uměleckého, nebo sportovního zaměření. Volná místa ještě jsou…

Pro rodiče, kteří mají děti toho času na táboře: Nemusíte řešit, kdo jakou ratolest kam dopraví a kdo ji kde vyzvedne, s kým se kdo bude učit a co budete vařit. Předně, nesnažte se dohnat to, co s dětmi nestíháte, není čas ztrácet čas. Doporučuji několikadenní prodloužené rande.

Pro prarodiče s vnoučaty: (Od)naučte je pár správných nešvarů. To budou doma koukat, jaká mají vychovaná dítka. Mariášem, kanastou nic nezkazíte, vnoučata vás na oplátku zasvětí do nových deskových her.

Pro nadupané adolescenty: Ještě si vzpomínám ☺, užijte si léto s kamarády. Zkuste ve vší počestnosti. Jste přeci jen naší budoucností.

Pro ty, co děti ještě nemají: Cestovat, cestovat a zase cestovat. Kam, to je téměř jedno. Nejdůležitější je: s kým.

Pro ty, kteří děti ještě nemají a chtějí je: Program neuvádím – je zcela jasný :-).

Přeji všem fajn letní měsíce, třeba se uvidíme někde na kole nebo v hledišti na Dobříši.

Vaše JR

Užijte si letošní léto s vaší rodinou u nás v Dobříši

Jak a kde zabavit naše děti. To je leckdy tak trochu výzva, kterou dennodenně řeší asi všichni rodiče. Tím spíš o letních prázdninách. Mnozí si možná myslí, že místo jejich bydliště, v našem případě Dobříš, je malé, nezajímavé, už v něm všechno znají a nemůže je tady nic překvapit. Opak je ale pravdou… I v té nejmenší vesničce je stále co objevovat, a také naše malebné město Dobříš nabízí nepřeberné množství možností k zabavení nejen dětí, ale i rodičů.

Je všeobecně známo, že pro děti je nejlepší trávit čas v přírodě. Naše město je položené na samém okraji Brd, a nabízí tak skvělé možnosti k poznávacím výletům, odpoledním procházkám či návštěvám zajímavých míst. Ať už přímo ve městě či v nejbližším okolí. Nebojte, nebudeme vás tahat po nudných místech – naopak vám přinášíme nabídku toho nejlepšího. Využijte léto a prázdniny k prozkoumávání místa, kde žijeme, a třeba i poznávání našich sousedů…

Volný čas v Dobříši mohou rodiny strávit příjemnými procházkami po městě nebo v zámeckých parcích. Pro mnohé Dobříšáky je už dobříšský zámek nuda. Můžeme vás ale ubezpečit, že na jeho nádvoří i ve francouzském či anglickém parku je ale krásně pokaždé jinak. **Letos se navíc francouzská zahrada a zámecká Oranžérie představují veřejnosti ve zcela novém kabátě.** K návštěvě vás zve také maminka Míša z Dobříše, která svými tipy na výlety z našeho okolí inspiruje mnoho mladých rodin z celé republiky: *„Několik let jsem na zámku Dobříš provázela a mám to tady nesmírně ráda. O to raději všude možně doporučuji návštěvu znovuotevřeného francouzského parku a nově otevřené Oranžérie. Uvnitř vytvořili krásný galerijní prostor a dvě interaktivní výstavy, na kterých se zabaví celé rodiny včetně nejmenších dětí. Jedna se jmenuje Tajuplný les, druhá Voda a hravou a zajímavou formou seznamují velké i malé návštěvníky s přírodními zajímavostmi, které jsou všude kolem nás."*

S dětmi můžete vyrazit třeba i na okruh městem se zastávkami na dětských hřištích a příjemném pochutnání na dobré zmrzlině. Trasu si jednoduše připravíte doma podle svého, nebo navštivte Infocentrum města Dobříše, kde vám rádi poradí. Mimo jiné zde dostanete řadu propagačních materiálů z našeho města, ve kterých jsou pro vás trasy výletů již připraveny.

Další možností, jak využít volný čas v našem městě s dětmi, jsou oblíbené návštěvy dětských heren a koutků. *„V Dobříši máme skvělou Kavárnu Puntík pro všechny, kde si dospělí vychutnají opravdu výbornou kávu, a děti se vyřádí v nádherné herničce. Nabízí tu i skvělou zmrzlinu, dortíky a další dobroty,"* říká Míša Fialová Rozšafná, která se svými dvěma dcerkami využívá návštěvu dětských heren hlavně při nepříznivém počasí. *„Starší Emmička už se občas těší, až bude pršet, abychom mohli do Puntíku. Skvělý prostor pro děti je ale také ve Skřítkově, tam je ještě větší prostor a rovněž fajn nabídka i pro dospělé. Malinký dětský koutek a super přístup k dětem mají v bistru Dobříška, a určitě v létě nevynechejte restauraci Krmelec Vlaška, kde je podle mě nejlepší dětské hřiště pro děti široko daleko, co se restaurací týče."*

Pro rodiny s dětmi letos celé léto opět funguje zdarma také **mobilní dopravní hřiště**, které je postaveno v areálu zimního stadionu. To i další **městská sportoviště** můžete využít jednoduše po předchozí rezervaci na webu: https://sportovistemestadobris.isportsystem.cz.

Neopomeňte ale také letní nabídku akcí, které pořádá město nebo jiné organizace. Navštívit můžete divadla, koncerty, sportovní události pod širým nebem i další společenské akce a zábavné programy. Kalendář letních událostí pořádaných v Dobříši a okolí najdete v těchto listech nebo na webu města.

A samozřejmě překrásné **brdské lesy v okolí Dobříše** jsou lákavou lokalitou pro milovníky pěší turistiky a cykloturistiky. Les nám navíc poskytuje i v letním počasí příjemný stín a čerstvý vzduch.

Město nám může, stejně jako les, louka nebo jiná vesnička, nabídnout spoustu zábavy a ukázat krásná místa. Navíc je v něm spousta možností příjemného posezení na venkovních zahrádkách nebo na lavičkách po městě či v parcích. Prozkoumejte naši Dobříš třeba i formou hry, poznávejte někdy až tajuplnou historii, navštivte dobříšská muzea, městský archiv nebo se prostě jen párkrát po našem městě projděte pěšky či projeďte na kole… Hned uvidíte místo, kde žijeme, zase trochu jinak…

Přejeme vám krásné léto v Dobříši a těšíme se s vámi na viděnou na některé z letních akcí!

Zpracovala DH

Dobříšské pivní slavnosti 2022

Chystá se 3. ročník populární kulturně-gastronomické akce v našem městě. V letošním roce se můžete těšit na oblíbené lokální mini pivovary, jako je Chalupářský pivovar Višňová, Baštýř, Hostomice pod Brdy, Vagabund, MMX, Kytín, Malý Janek, Vlastenec a další. Občerstvení v podání food trucku Grizzly burger a Dobrá naděje, to vše s kulturním doprovodem.

Z důvodu rekonstrukce náměstí Komenského se letošní slavnost bude konat v dobříšském skateparku od 15.00 do 22.00.

Další podrobnosti, včetně kompletního seznamu pivovarů, budou v průběhu letních měsíců zveřejněny na facebooku a webu města.

Radka Brožová

Květen a konec školního roku v ZŠ Dobříš, Komenského nám. 35

Výstava Kráčíme Evropou

Dne 16. května proběhla v Konírně dobříšského zámku slavnostní vernisáž výstavy nazvané Kráčíme Evropou. Výstavu svým krásným vystoupením zahájili mladí hudebníci zpěvem a hrou na flétny, ukulele a kytary. Následně si vzal slovo pan ředitel školy Jaroslav Motejlek, starosta města Pavel Svoboda a za všechny autory výtvarných prací výstavu uvedla Eva Skalická.

Svá díla zde vystavují malí i větší umělci od 1. do 9. ročníku. A jak už název výstavy napovídá, hlavní linkou, která spojuje vystavené práce, je Evropa. Každý z vystavujících ročníků si potom vybral své téma, kterému se dále věnoval. Máme tak příležitost nahlédnout očima dětí do historie i současnosti Evropy.

Děkujeme všem dětem, které se nadšeně pustily do tvořivé práce, a jejich vyučujícím, kteří s nimi tuto výstavu připravili.

Jana Universalová

Tajemství staré bambitky

Školní rok se přiblížil ke konci a to znamená, že děti z dramatického kroužku byly připraveny představit své vystoupení v KD Dobříš. Letos pod vedením paní vychovatelky L. Petrlíkové připravily zpracování pohádky „Tajemství staré bambitky", které ve třech dnech zhlédli nejen žáci naší školy, ale i děti z dobříšských MŠ, MŠ a ZŠ Stará Huť i třídy 2. ZŠ Dobříš. Závěrečné odpolední vystoupení bylo věnováno rodičům i široké veřejnosti.

Děti z dramatického kroužku předvedly výbornou spolupráci a neuvěřitelné herecké výkony. Vystoupení sklidilo velký úspěch a všem divákům vykouzlilo úsměv na tváři.

Ludmila Petrlíková

Úspěch v celostátní literární soutěži

Dne 16. května 2022 se konal 24. ročník celostátní literární a recitační soutěže Macharův Brandýs. Literární soutěže, ve které jsme měli své dvě zástupkyně, se celkem zúčastnilo přes 40 žáků a žákyň základních škol. Vyhlášení probíhalo jako tradičně na zámku v Brandýse nad Labem. Po prezenci děvčata Ninu Kropáčkovou a Doubravku Pechovou (obě 7.C) čekalo autorské čtení, ve kterém musela přečíst část svého díla nejen před porotou, ale také před ostatními účastníky literární soutěže. Poté všechny čekala soukromá prohlídka zámku s kastelánem a krátká pauza na oběd, při které si účastníci mohli pohovořit nejen mezi sebou, ale dokonce i se samotnou odbornou porotou, která jejich díla hodnotila. Ve 14.00 začalo vyhlášení soutěže za doprovodu slavnostních fanfár v kapli na brandýském zámku. Nina Kropáčková obsadila ve své kategorii 6.–9. tříd úžasné druhé místo. Doubravka Pechová získala jako jediná ze všech účastníků cenu Knihovny Eduarda Petišky. Děvčatům velmi gratulujeme a doufáme, že je budou při psaní doprovázet i další úspěchy.

Lucie Černohorská

2. místo v recitační soutěži

V pondělí 30. května se konala recitační soutěž v Památníku Karla Čapka na Strži. Naši školu reprezentovala v první kategorii Kateřina Kaiserová z 2.D, ve druhé kategorii Samuel Kadlec ze 3.A a ve třetí kategorii Anička Hamerníková z 5.B. Konkurence byla veliká a Aničce Hamerníkové se podařilo získat ve své kategorii krásné druhé místo. Moc gratulujeme a všem třem děkujeme za účast.

Kateřina Šindelářová

Flag fotbal – 3. místo v okrese

Dne 18. května 2022 se na stadionu SK Spartak v Příbrami uskutečnil turnaj ve flag fotbale. Do turnaje bylo přihlášených šest družstev – dva týmy ZŠ Březové Hory, dva týmy ZŠ Nečín, ZŠ 28. října a my, ZŠ Dobříš. Turnaj probíhal systémem „každý s každým" a hra probíhala současně na dvou hřištích. Naším prvním soupeřem byl tým Březové Hory 1. Naši chlapci ve složení Lukáš Micka, Ondřej Schneider, Jan Černý (všichni 8.A), Jonáš Marek, David Bartoš (oba 8.B), Tadeáš Stibor, Tomáš Koten, Matyáš Lohr (všichni 9.A), Štěpán Kvapil, Tobiáš Rezek, Petr Knejzlík a Jakub Doležal (všichni 7.C) do zápasu naskočili opravdu bojovně. Týmu z Březových Hor nedali žádný bod zadarmo, ale i přes skvělý počáteční výkon chlapci velkému tlaku nakonec podlehli. Druhý zápas nás čekal proti týmu Nečín 1. Tentokrát naši na hřišti předvedli všechen svůj talent, který v nich tkví, a proto zápas skončil jednoznačně 60:0 v náš prospěch. Poté nás čekal třetí, předposlední zápas proti Březovým Horám 2. Pokud máte rádi opravdové napětí, o hodně jste přišli. Tento zápas byl velmi napínavý a nevyzpytatelný, hoši na hřišti nechali vše, co mohli. Zápas dokonce dospěl k nečekanému prodloužení s hrou, která se ve sportovní hantýrce nazývá „náhlá smrt". Bohužel ani podruhé jsme tento tlak neustáli, a tak jsme tento zápas prohráli s jen velice těsným rozdílem. Nakonec náš tým čekal poslední soupeř – Nečín 2. Do zápasu jsme naskočili s jistou dávkou sebevědomí, a proto jsme soupeře ze začátku možná i trochu podcenili. Tento zápas doprovázely asi největší emoce z celého turnaje. Nakonec ale naši kluci ještě naposledy sebrali poslední zbytek sil, využili nacvičených taktik, a tak se povedlo i poslední tým porazit s výsledkem 25:20. Na tomto turnaji jsme tedy celkově obsadili krásné třetí místo. Chlapcům moc gratulujeme a děkujeme za chvályhodný výkon v tomto netradičním sportu.

Lucie Černohorská

Aktivity 2. ZŠ Dobříš

A jsou před námi prázdniny ☺

Dovolte mi, abych krátce shrnula letošní školní rok. Září znamenalo návrat do školních lavic, které ale přerušovaly vzápětí dosud nepoznané karantény a hybridní výuka. Na chvíli jsme se tak v některých třídách vraceli k počítačům a domácí výuce. Druhé pololetí přineslo trvalý návrat k běžné výuce. Začalo to lyžařskými kurzy a pokračovalo plaváním, bruslením, řadou sportovních akcí završenou windsurfingovým kurzem v Chorvatsku, ale i medailemi získanými v soutěžích. Žáci vyjeli na ekologický kurz, na řadu zajímavých exkurzí, ale i za hranice. Navštívili Rakousko, Slovensko, Německo, na podzim se chystáme do Anglie. Mile nás překvapili výbornými výsledky v letošních olympiádách, kde se úspěšně probojovali do krajských kol. Účastnili jsme se republikových i mezinárodních projektů v rámci eTwinningu. A… prázdniny jsou tady!

Školní rok je za námi a my přejeme našim žákům, rodičům i vám čtenářům prázdniny plné slunce, klidu a pohody.

Mgr. Bohumila Pallagyová, ředitelka školy

Návštěva dětí 2. ZŠ Dobříš v rakouských Alpách

V červnu 2022 se skupina páťáků a šesťáků vydala prozkoumat rakouské Alpy do oblasti Lungau. Měli jsme možnost navštívit nádhernou přírodu a kulturní i technické památky našich sousedů.
První den jsme se vydali kabinkovou lanovkou na vrchol nad naším městečkem, vyjeli jsme do výšky přes 2 200 m. n. m. Další den jsme navštívili národní park PÖLLATAL, cestou jsme se zastavili v muzeu Porsche ve městě Gmünd. Poté následoval park plný zvířátek a vyvrcholením dne bylo koupání pod alpskými štíty v Badeinsel v městečku Tamsweg.
Druhý den jsme i přes deštivé počasí vyjeli kabinkovou lanovkou na horu Grosseck do výšky skoro 2 000 m. n. m. Poté jsme došli na horskou chatu Speiereckhütte, navštívili hrad Mautendorf, kde jsme si vyzkoušeli na vlastní kůži, jak se žilo ve středověku. Také jsme mohli nakouknout v zámeckém muzeu do historie a kultury v kraji Lungau a nakonec jsme se prošli okolo horské říčky.
Třetí den našeho putování jsme zahájili na hoře Katschberg, kam jsme lanovkou vyjeli do výšky 2 220 m. n. m. a kde jsme mohli zhlédnout krásná alpská panoramata. Prohlédli jsme si také horská jezírka, u nichž se na některých místech ještě nacházel sníh. Po obědě jsme sjeli do městečka Tamsweg, kde jsme si užili další slunečné odpoledne v malém aquaparku.
Náš poslední den jsme se pomalu začali loučit s rakouskými Alpami. Navštívili jsme ale ještě solné doly u Salcburku, kde jsme zkoumali historii solných dolů, vyzkoušeli jsme, jak horníci sjíždí na kládách dolů k šachtám. Uprostřed nás čekala loď, která nás převezla přes solné jezero k důlnímu výtahu. Výtahem jsme dojeli nahoru k vláčku a společně zase vyjeli na povrch.

Lucie Jindráková, MBA

Konec školního roku ve znamení výletů

V naší družině na 2. základní škole jsme na konec školního roku naplánovali hodně výletů. Nejvíce se vydařily výpravy za zvířátky. Několik oddělení navštívilo Zoopark v nedaleké Homoli. V krásném prostředí měly děti možnost nejen pozorovat, ale také krmit a hladit domácí i volně žijící zvířata – daňky, laně, muflony, prasátka, krávy, králíky atd. Potom si děti ještě pohrály na průlezkách a houpačkách a také opékaly buřty.
Další výprava byla hodně podobná. Starší děti navštívily Minizoo v Hulíně, kde jsou k vidění velbloudi, lamy, poníci, kozy a dokonce i vzácný bílý páv. I tam děti měly možnost zvířata krmit a některá menší i pohladit.
Děti se budou určitě na tato místa rády vracet – třeba o prázdninách se svými rodiči.

Dvě vydařené akce žáků 2. stupně

Na den 1. 6. připadá **Mezinárodní den dětí**, a tak žáci z 8.A a 7.C připravili pro děti ze 4. MŠ dopoledne plné her a zábavy. Na deseti stanovištích plnily děti různé úkoly, třídily barvy a tvary, probíhaly slalom, házely na cíl, skákaly v pytli, lovily rybičky, malovaly, lepily a mnoho dalšího. Při závěrečném slavnostním vyhodnocení získali malí šikulové medaile a něco sladkého. Medaile, sladkosti a velké poděkování si odnášeli i žáci, kteří se na přípravě tohoto dne podíleli.

Dne 2. 6. pak vyjeli žáci 8.A a 9.A na **Veletrh vědy 2022** do PVA Letňany, který byl pořádaný Akademií věd ČR. Po dvouleté pauze největší populárně-naučná akce v České republice představila na ploše více než osmi tisíc čtverečních metrů v areálu výstaviště vědu ve všech jejích podobách a nabídla to nejzajímavější ze světa přírodních, technických, humanitních i společenských oborů. Žáci si na trenažeru měli možnost vyzkoušet let stíhačkou, řídit robota, mnoho chemických pokusů, otestovat svou vůli či logické myšlení, ochutnat nápoj se suchým ledem či hmyzí dobroty. Obě akce se vydařily.

Ing. Mgr. Hana Petráková Hartmannová

Sportujeme na 2. ZŠ Dobříš

Sportovní kurz windsurfingu Chorvatsko 27. 5. – 5. 6.

Tento ojedinělý zážitkový kurz plný sportovních dovedností byl opět po dvou letech covidové přestávky obnoven. Naši žáci se v přímořských podmínkách a na začátečnickém windsurfingovém materiálu učili jízdu od břehu a zpět, obrat po větru, „halsu", proti větru, „réčko", dále jízdu na paddleboardu, sea kajaku, kajaku na divokou řeku, individuální výuku eskymáku na kajaku – 1. polovinu zvládli bezpečně všichni, kteří eskymáka vyzkoušeli, a nechyběly pravidelné ranní výběhy s rozcvičkou, rozcvička na paddleboardu a večerní nohejbalové turnaje. Aloha v příštím školním roce!

Atletické závody – Štafetový pohár, Příbram 14. 6.

Na štafetových závodech v Příbrami se naši mladí atleti účastnili týmového štafetového závodu s doplňkovými disciplínami. 4× 1. místo!
1. závod štafet 5. tříd osmi závodníků a závodnic na 100 m (1. místo)
2. závod štafet 3. tříd osmi závodníků a závodnic na 100 m (1. místo)
3. závod štafet smíšených 3. a 5. tříd osmi závodníků a závodnic na 200 m (1. místo)
Doplňkové disciplíny:
Hod medicimbalem – 1. místo, 199 cm, Nikolas Bumba

Nejbližší sportovní akce naší školy: Vícedenní výlet vysokohorské turistiky Slovensko: Velká Fatra, olympijský běh, závody atletické všestrannosti pro žáky 1. stupně a v září už připravujeme sportovní kurzy v Českých Budějovicích pro 6. ročník a pro 5. ročník na Nové Živohošti.

Michal Ciboch

Velká trnková expedice

Když se řekne expedice, mnoho z nás si představí nějakou náročnou a nákladnou výpravu do neznámých končin s nejistou zárukou návratu. Možná, že letošní expedice, kterou jsme v Trnce pro žáky a žákyně uspořádali poprvé, by se i obrazně k takové výpravě do neznáma dala přirovnat. Také pedagogové v Trnce při realizaci nového projektu čerpali ze zkušeností „cestovatelů", kteří se na tuto pouť vydali před nimi. Inspirace pochází ze škol, kde mají s expedicemi pro starší žáky bohaté zkušenosti a dlouhodobě zaznamenávají významný vliv této akce na rozvoj žákovských kompetencí v takzvaném projektovém řízení.

Naší expedice se účastnila 6.–8. třída a žáci a žákyně pracovali ve skupinkách napříč ročníky. Každá skupina měla jiné téma (např. sklářství, lyžování, bezobratlí, výtvarný plenér, fundraising, …) vztahující se pokud možno k regionu, ve kterém se odehrávala výjezdní část expedice. Ve vytvořených týmech si žáci a žákyně zvolili kapitána a jeho zástupce a měli také svého pedagogického garanta, který dohlížel na průběh a týmové dění. V prvním týdnu konání ve škole účastníci plánovali aktivity, které hodlají v terénu absolvovat, stanovovali si cíle a výstupy, které má jejich společná práce mít, vyráběli si potřebné nástroje a pomůcky, případně budovali teoretickou základnu ke svému bádání a průzkumu. Začátkem druhého týdne odjeli do Příchovic v Jizerských horách, kde vše, co si naplánovali, zrealizovali přímo na místě. Natáčely se rozhovory s pamětníky, malovalo se v plenéru, skupiny navštívily místa spjatá s tématem,

badatelé pozorovali živočichy typické pro lokalitu Jizerských hor a mnoho dalšího. Ve třetím týdnu pak nasbíraný materiál žáci a žákyně upravovali do podoby vhodné ke zveřejnění. Prezentace expedičních výstupů se odehrála v pátek 24. června na půdě školy. Expedice byla koncipována tak, aby žáci pracovali co nejvíc samostatně a sáhli si na všechny aktivity projektového řízení – plánování, hospodaření s časem a materiálem, na význam komunikace a rolí v týmu, řešení konfliktních situací, plánování výzkumu, stanovování hypotéz a jejich potvrzování, hledání souvislostí s lokalitou, vyhledávání informací a jejich třídění, vytyčování cílů a kritérií jejich plnění, v neposlední řadě šlo také o umění improvizace a přizpůsobení se náhlým změnám na poslední chvíli. Akce to byla náročná jak organizačně, tak energeticky pro všechny zúčastněné, ale po prvním ročníku můžeme konstatovat, že tento smysluplný a na zážitky a zkušenosti bohatý program měl v mnoha ohledech velký přínos pro pedagogy i žáky a přáli bychom si, aby se i do budoucna stal pevnou součástí harmonogramu trnkového školního roku.

Adéla Sauerová

Zprávy z Lidické

Červen byl v naší škole ve znamení uzavírání známek, hodnocení všech znalostí a dovedností žáků (a vlastně i pedagogického sboru), ale také školních výletů, divadel, projektů. A tak se například vyrazilo do Prahy a děti si prošly „Národní a Staromák a Karlův most", ale zbyl čas i na oblíbené pochoutky v „Mekáči" a u zmrzlinových stánků, konala se ochutnávka ovoce a zeleniny, celoškolní výlet do Zeměráje…
Po vydání závěrečných vysvědčení se začaly třídy vyklízet, protože kdy jindy malovat než o prázdninách, kdy jindy mýt okna a přesazovat květiny…
Náš letošní rok byl plný převratů a změn, proto: Užívejme volna, slunce a prázdnin a díky všem, kdo s naší školou spolupracovali!

Mgr. Eva Burešová, ředitelka

Divadelní představení o životě dospívajících

Žáci 2. stupně naší školy se zúčastnili tří divadelních představení v Divadelním ateliéru a Divadle U22 Praha. První představení, které žáci viděli, se jmenovalo **ČIK**. Pojednává o čtrnáctiletém Maikovi, který je třídní podivín a nikdo mu neřekne jinak než Cvoky.
Maik je z bohaté rodiny, která se o svého syna vůbec nezajímá, a jednoho dne potká excentrického Čika, syna ruských přistěhovalců. Čik si s ničím neláme hlavu, má pořádnou dávku odvahy i drzosti. V každé situaci si ví rady. Ukradne auto Ladu, kraksnu, co se sotva drží na kolech. A tak se tito dva hlavní hrdinové společně vydávají na cestu v ukradeném autě bez řidičského průkazu. Na své cestě potkají několik podobných lidí, jako jsou oni, a sbírají zážitky ze své cesty…

Probuzení jara je autorské uchopení klasické provokativní hry o jedné z nejhlubších změn v každém životě – dospívání. Příběh Melchiora, Moritze, Wendly a dalších, kteří čelí nejen probouzející se sexualitě a s ní související nejistotě, ale také zápasí s nedostatkem porozumění rodičů, profesorů. Stále rostoucí tlak na výkon, zdrcující pocity a nedosažitelné ideály a zdá se, že pro zvlášť citlivé lidi není cesta ven…

Smečka – Vojtovi je 17 let. Kluk, který se nemůže vyhrabat z malérů, prošel si děcákem, náhradní rodinou i pasťákem. Jak bude vypadat jeho budoucnost? Bude patřit mezi „špínu"? Patologický nevychovanec, mladý kriminálník, nebo dostane svoji šanci? O tom všem je divadelní představení, ve kterém nechybí nejrůznější slangové výrazy, které současná generace žáků velice často používá, a tudíž ji vůbec nepohoršují… Všechna tři divadelní představení byla velice poučná a z běžného života dospívajících mladých lidí. Každý z žáků si v nich jistě najde část z vlastního života. S čím se setkali, jak se zachovali, a mohou se díky těmto představením snad ponaučit z vlastních chyb.

Mgr. Martina Patriková, DiS.

2. MŠ Dobříš: Školní rok uběhl jako voda…

V průběhu celého školního roku 2021/2022 se nám ve 2. mateřské škole podařilo realizovat velké množství zajímavých aktivit, které zpestřovaly školní vzdělávací program a přispívaly ke všeobecnému rozhledu našich nejmenších.
Škola byla vybrána Vzdělávacím institutem Středočeského kraje do celoročního projektu zaměřeného na polytechnické vzdělávání, s motivačním názvem Rok s dědou Neposedou. V průběhu deseti projektových dní se děti prakticky seznamovaly s řemesly našich předků. Učily se zahradničit, chápat význam vody pro přírodu a člověka. Seznamovaly se s prací včelařů, rybářů, výrobou knih, prakticky si vyzkoušely zpracování obilí, nakládaly bylinky, učily se chápat, co je regionální produkt, chytré nakupování. Škola získala k těmto aktivitám zdarma množství pomůcek a kvalitního výchovně-vzdělávacího materiálu. Na zahradě školy máme mimo jiné nové záhony, kompostéry, vysázené ovocné stromy a keře a velkokapacitní nádobu na využití dešťové vody k zálivce.
V průběhu roku jsme mimo jiné nezapomněli oslavit den sv. Václava a podzimní Den stromů. V prosinci školu navštívil Mikuláš se svojí družinou. Z důvodu zhoršené epidemické situace s covidem-19 nebylo možné uspořádat pravidelné vánoční posezení dětí a rodičů přímo v mateřské škole, ale i s tím jsme si poradili. Vánoční atmosféru jsme natočili a rodičům předali alespoň zprostředkovaně po internetu.
Na škole každoročně realizujeme sběr kaštanů a hliníku. Celý rok se věnujeme u předškolních dětí seznamování s anglickým jazykem, ve zvýšené míře hudebně-pohybovým aktivitám, které doplňujeme o návštěvy ZUŠ v Dobříši. Ve zvýšené míře pracujeme s dětmi s odloženou školní docházkou a dětmi nadanými. V průběhu roku jsme spolupracovali i s místními základními školami. Každé pondělí jsme využívali tělocvičnu v ZŠ Lidická k realizaci projektu cvičení se Sokolem – Svět nekončí za vrátky, cvičíme se zvířátky. Základů práce s počítači jsme mohli využívat při návštěvách počítačové učebny v 2. ZŠ Dobříš. Objevovat a zkoumat nás bavilo v učebnách chemie a fyziky v 1. ZŠ Dobříš.
Několikrát jsme se podívali do pražského divadla Gong a divadla v Příbrami.
Po dvouleté pauze děti vystoupily opět na Dobříšských májových slavnostech s hudebně-tanečním programem Broučci.
Ve druhém pololetí jsme se věnovali i výuce plavání pod vedením instruktorů v příbramské plavecké škole, základům bruslení. Využili jsme i nabídky návštěvy mobilního dopravního hřiště, kde se děti prakticky seznamovaly se základy bezpečnosti při pohybu na ulici.
Závěr školního roku byl věnován řadě celodenních výletů. Návštěva pražské zoologické zahrady byla pro děti silným zážitkem, stejně jako návštěva Pražského hradu a okolí s profesionální průvodkyní.
Nové poznatky a vědomosti děti získávaly i při návštěvě rozsáhlého areálu Záchranné stanice v Hrachově.
Ke slavnostnímu loučení dětí se školním rokem samozřejmě patřilo fotografování a pasování dětí na školáky. To vše se událo na zahradní slavnosti v areálu MŠ dne 15. 6. 2022 za účasti široké veřejnosti. Současně jsme si připomněli i 55. výročí založení 2. mateřské školy v Dobříši.
Co říci závěrem? Další školní rok je za námi. Dětem přejeme krásné prázdniny, budoucím školákům úspěšný vstup do nové etapy jejich života a mateřské škole do dalších let spokojené děti i rodiče.

Za kolektiv zaměstnanců
R. Chovanečková, ředitelka školy

Slavnostní pasování předškoláků ve 4. MŠ Dobříš s kouzelným překvapením

Středa 15. června byl den, který ve 4. MŠ Dobříš patřil budoucím školákům.

Pasování předškoláků na prvňáčky probíhalo ve velmi slavnostním duchu. Programem provázela všechny přítomné děti, ale i některé rodiče paní ředitelka Andrea Hornová. Všechny děti, které po prázdninách usednou v lavicích škol, byly postupně starostou města Pavlem Svobodou pasováni oficiálně na prvňáčky.

Děti ke slavnostnímu pasování nastupovaly postupně a kromě šerpy převzaly z rukou zástupců města a paní učitelek také pamětní list a svou první knihu na čtení. Jejich mladší kamarádi jim pak s nadšením tleskali a mávali.

Již tradičně vypustily děti opouštějící školku svůj balónek jako symbol začátku další životní etapy.

Slavnostním pasováním však program pro předškoláky nekončil. Děti se totiž přesunuly do zámecké restaurace, kde si vychutnaly rozlučkový zmrzlinový pohár. Po návratu pak na všechny čekal vstup nástupištěm 9 a 3/4 do kouzelného světa, kde je čekala prostřená tabule.

„Po společném obědě pak děti vstoupily do světa kouzel a s nadšením se vrhly do plnění čarodějnických úkolů. Kouzelnou atmosféru dotvářely edukační pomůcky, které školce poskytla firma MERU SPORT, se kterou školka zahájila úzkou spolupráci,“ prozradila paní ředitelka Andrea Hornová k odpolednímu programu, který byl pro děti připraven jako překvapení.

„Děti okusily netradiční formy vzdělávání a celé odpoledne si moc užily. Nám všem z kolektivu MŠ jsou odměnou rozzářené dětské oči a úsměv na tváři. Naši školáci budou navždy vepsáni do našich srdcí,“ dodala za celý kolektiv 4. MŠ – Spokojené školy Dobříš její paní ředitelka.

Zpracovala DH

Ředitelka 5. MŠ Dobříš Jitka Šedivá se po letech loučí se školkou, kolegyněmi i dětmi

Celý svůj profesní život strávila paní ředitelka Jitka Šedivá mezi dětmi v mateřské škole v Dobříši. Do školky nastoupila jako paní učitelka po mateřské dovolené a poté zůstala v 5. MŠ Dobříš i jako ředitelka. Ve školce na Větrníku tak strávila celých 43 let, z toho 31 jako ředitelka školy. Za tu dobu vychovala několik generací dětí, zažila několik vedení města, nejrůznější změny systémů ve školství i v politice a jako paní učitelka i ředitelka poznala tisíce dětí z Dobříše i okolí. Dnes se pomalu s touto funkcí, ale také se svou školkou, kolegyněmi a dětmi loučí…

Proč odcházíte z pozice ředitelky 5. MŠ Dobříš?

Jsem vděčná za to, že jsem mohla v životě dělat to, co mě bavilo, naplňovalo a co jsem měla ráda. Moje práce mě stále baví, i když už přesluhuji sedm let. Odcházím do důchodu z vlastního rozhodnutí, které jsem udělala již dříve. Až můj nejmladší vnuk půjde do školy, já odejdu do důchodu.

Budete se do školky na Větrníku vracet třeba jako pomocná síla?

Školkou mi prošlo několik generací, ráda na všechny vzpomínám. Nové paní ředitelce přeji hodně úspěchů a samozřejmě jsem připravená poskytnout potřebné rady, pokud je bude potřebovat.

Co pro Vás bylo za dobu ředitelování nejtěžší?

Když se mám ohlédnout na to, co na mém ředitelování bylo nejtěžší, pak by to byla doba kolem výstavby nového pavilónu MŠ.

Na co za tu dlouholetou pracovní éru ve školce vzpomínáte nejraději?

No přece na děti! Mám radost, když se dětem ve školce líbí, chodí k nám rády a máme pozitivní ohlasy od rodičů, všem tímto děkuji za přízeň, kterou projevovali mateřské škole.

Závěrečné slovo paní ředitelky Jitky Šedivé…

Na závěr bych chtěla zdůraznit, jak moc si vážím práce všech mých zaměstnanců jak pedagogických, tak provozních a chtěla bych jim opravdu moc poděkovat za to, co pro děti dělají.

Děkuji, že jsem mohla tak dlouho pracovat v přátelské atmosféře, která má velký vliv na chod celé mateřské školy.

A na co se těším? Mám šest vnoučat, takže nějaký čas budu trávit s nimi a jinak se těším na vše, co přijde.

Zpracovala DH

Léto s lesní školkou JSEM LESEM

Dobříšská lesní školka JSEM LESEM brzy zakončí už svůj pátý školní rok společnou slavností, která v sobě snoubí tajemnou svatojánskou noc spolu s pasováním našich předškoláků na školáky. V průběhu prázdnin se budeme také těšit na děti z okolí, které s námi budou objevovat tajemství přírody na příměstských táborech. Několik volných míst je ještě v srpnovém termínu **15.–19. 8. 2022**, který se ponese v duchu hledání své silové léčivé rostliny s aromaterapeutkou Markétou a je určený dětem od pěti do dvanácti let.

Od září přivítáme nové kamarády v našem lesním klubu, kde se uvolnila dvě místa pro děti od tří do šesti let, které si rády užívají radosti v náručí maminky Země. Více informací najdete na www.skolavlese.cz.

Barbora Pecháčková Uchytilová

Konkurzní řízení pro dobříšské školy

V květnu proběhla dvě konkurzní řízení na obsazení pracovního místa ředitele/ky Základní školy Lidická Dobříš a 5. mateřské školy Dobříš

Konkurzní řízení na pozici ředitele/ky ZŠ Lidická se konalo z důvodu končícího funkčního šestiletého období Mgr. Evy Burešové. Do řízení se přihlásilo 5 uchazečů. Jeden z uchazečů nedodal všechny požadované náležitosti přihlášky, tedy nepostoupil do dalšího kola, a jedna z uchazeček během řízení odstoupila. Ústních pohovorů se účastnily 3 uchazečky. Komise doporučila a rada města zvolila paní Mgr. Michaelu Fejtovou od 1. 9. 2022 novou ředitelkou. Paní Fejtové jako nové ředitelce školy přeji hodně úspěchů, pevné nervy, spokojené nejen žáky, ale i jejich rodiče, a v neposlední řadě spokojený a spolupracující kolektiv zaměstnanců školy. Škola slaví v letošním roce 80. výročí, tak věřím, že paní ředitelka přispěje k dalšímu pozitivnímu rozvoji školy.

Děkuji Evě Burešové za její aktivní přístup, za práci s a pro žáky, za zajištění chodu školy. Evě přeji do dalších pracovních let hodně úspěchů, klidu a radosti.

Konkurzní řízení na pozici ředitele/ky 5. MŠ bylo vyhlášeno na základě rozhodnutí současné paní ředitelky. Jitka Šedivá se rozhodla odejít do zaslouženého důchodu. Na tuto pozici se přihlásila pouze jedna uchazečka. Komise doporučila a rada města zvolila paní Janu Trombíkovou od 1. 9. 2022 novou ředitelkou. Jana Trombíková ve školce působí od 1. 1. 1994 jako učitelka, chod školky a kolegyně zná, jak zmínila při konkurzu, ráda bude pokračovat a rozvíjet školku v nastaveném duchu. Přeji všem ve školce, dětem, rodičům i zaměstnancům, ať jsou dál a stále spokojeni. Jitka Šedivá nastoupila do 5. MŠ jako učitelka v září 1981. Prvního ledna 1991 byla jmenována jako ředitelka a éra jejího ředitelování končí po dlouhých 31 letech. Za tu dobu prošlo „její" školkou mnoho Dobříšáků. V letošním roce byla u zápisu na 5. MŠ třetí generace z jedné rodiny, to o něčem vypovídá. Ráda bych se zde rozepsala o krásné osobní zkušenosti, kterou naše rodina se školkou má, ale to se nehodí. Vzpomínám na besídky, odjezd na školku v přírodě, děkuji za skvělý přístup a atmosféru ve školce, vše šlo jako po másle. Prostředí a atmosféra ve školce byla vždy laskavá a milá. Věřím, že to není pouze můj dojem. Milá Jitko, za vše obrovský dík, užívej si ve zdraví a radosti svá vnoučata, cestuj a měj se krásně.

Dagmar Mášová, místostarostka

Dagmar Mášová: Poděkování za školní rok 2021/2022

Je za námi další náročný školní rok. Potkala se v něm epidemická opatření spojená s covidem a *napadení Ukrajiny*. Téměř ze dne na den jsme přestali řešit testy, očkování, izolace a přišlo řešení otázky ukrajinských uprchlíků – okamžitá pomoc, ubytování, zajištění základních potřeb, vzdělávání dětí. Pomoc a různá doporučení ze strany státu v prvních týdnech byla dost podobná opatřením, která byla v době začátku covidové epidemie.

Spousta ukrajinských rodičů řeší krom útěku do bezpečí vzdělávání dětí. Děti, pokud to bylo možné a dostupné, pokračovali v online výuce, kterou zajišťovaly ukrajinské školy. Nutné bylo vzhledem k traumatu, které děti mají za sebou, jejich zapojení do zdravého dětského kolektivu. Bohužel místa ve školkách jsou obsazena dobříšskými dětmi a není volná kapacita na přijetí ukrajinských dětí. Na základě dodatečných zápisů nebylo přijato do dobříšských školek žádné z dětí, které přišly od února se svými matkami, babičkami z Ukrajiny na Dobříš. Vznikla adaptační skupina pro děti 3 až 6 let, kde bylo zapsáno 15 dětí. Některé děti již odcestovaly zpět na Ukrajinu, některé se přestěhovaly.

Chci na tomto místě velice poděkovat paní ředitelce Pallagyové, jejím zástupkyním paní Kašparové a Kvídové, pedagogům, asistentům, pracovnicím a pracovníkům jídelny a všem dalším zaměstnancům 2. ZŠ Dobříš za jejich pomoc, vstřícnost, ochotu a trpělivost. Personál školy svým přístupem velmi pomohl 53 dětem a jejich většinou maminkám se zápisem a integrací dětí. Děkuji moc dětem, že přijaly do svých kolektivů nové kamarády.

Přeji všem zaměstnancům dobříšských školek, škol, rodičům a dětem radostné prázdniny, hodně odpočinku, skvělých zážitků a dobrodružství. Buďte na sebe opatrní, ať se ve zdraví v plné síle v září opět setkáme.

Dagmar Mášová, místostarostka

Knihovna: o prázdninách otevřeno! A divadlo letos dvakrát

Milí čtenáři a návštěvníci knihovny, po celé prázdniny je knihovna otevřena v letním režimu:

KNIHOVNA O PRÁZDNINÁCH:
Obě půjčovny (pro děti i pro dospělé) jsou od 1. 7. do 31. 8. otevřeny takto:
úterý 8.00–18.00, **středa** 8.00–17.00,
sobota 9.00–12.00, **v pátek 1. 7.** je tedy knihovna již **zavřena**.
Ve dnech státních svátků – úterý 5. 7. a středa 6. 7. – je knihovna zavřena.

Jako každý rok, i letos vám v srpnu nabídneme dvě krásná divadelní představení v příjemném prostředí anglického parku:

SUPERKLUK – čtvrtek 11. 8. od 17.00 v anglickém parku dobříšského zámku

Divadelní představení skvělého Studia Damúza vypráví příběh jedné supertřídy, ve které superspolužáci prožívají superdobrodružství. Až do té doby, než k nim propadne Miloš, který už není tak úplně super… Nemusíš být zrovna Superman, Spiderman nebo Batman. Stát se superhrdinou může úplně každý! Hrají Vítek Maštalíř, Tomsa Legierski a velcí loutkoví superkluci a superholky. Vhodné pro děti od 5 do 555 let. Vstupné 90 Kč. V případě silně nepříznivého počasí se představení koná v zámecké Konírně.

PINOCCHIO – čtvrtek 25. 8. od 17.00 v anglickém parku dobříšského zámku
Víťa Marčík ml. a Slávek Nečunajev (Divadlo Já to jsem) vás pobaví dobrodružstvími dřevěného panáčka Pinocchia dle knihy Carla Collodiho. Věřili byste, že tento příběh baví děti i dospělé už téměř 140 let? Jsou věci, které si musíme často připomínat: třeba to, že se nelže a že z nás budou pořád jenom dřevění panáčci, pokud se budeme starat jen sami o sebe. Vhodné pro děti již od 3 let, ale zaručeně velmi pobaví i dospělé. Vstupné 100 Kč. V případě silně nepříznivého počasí se představení koná v zámecké Konírně.

A co po prázdninách? Na nic nečekáme, začínáme proklatě rychle:

HERNÍ VÍKEND V KNIHOVNĚ – pátek 2. 9. od 18.00 / sobota 3. 9. od 10.00

Harmonogram turnajů upřesníme na našem webu a fb. Startovné: 50 Kč za turnaj, slevy pro přihlášené. Hodnotné ceny od distributorů a knihovny! Spaní v knihovně možné.

KNIHOMRNĚ – pondělí 5. 9. od 10.00

Speciální program pro děti (zejména) od 0 do 5 let s rytmy, říkankami, písničkami, pohádkou a pohybovými i dalšími různorodými prvky pravidelně jednou měsíčně, vstup volný. Ozvěte se nám na knihovna.dobris@seznam.cz, popř. na tel. č. 777 299 044, nabídneme vám místo ve skupině se stejně starými dětmi.

VÝTVARNÁ DÍLNA S JÍŤOU: VESELÁ MUCHOMŮRKA – pondělí 5. 9. od 12 do 17 hodin

Stačí dát si ji na stůl a hned budete mít dobrou náladu! Vyrobit ji není těžké a Jíťa vám pomůže. Vstup volný, materiál zdarma.

BALENÍ UČEBNIC ATYPICKÝCH FORMÁTŮ – středa 7. 9. od 12 do 17 hodin
Pomůžeme vám zabalit učebnice, které se nevejdou do typizovaných obalů. Cena za materiál 10 až 15 Kč / kus.

SKÁCEL SE SVĚT? – KDO VYHRÁL???
Letošní ročník naší literárně-výtvarné soutěže, věnované odkazu básníka Jana Skácela, byl velmi plodný. Přijali jsme více než 70 literárních a téměř 200 výtvarných prací, vesměs velmi dobré až vynikající úrovně. Do soutěže přispěly děti předškolního i školního věku, teenageři, dospělí, ba i „hodně dospělí" – nejstarší autorce je 80 let. Zatímco v literární sekci tvořili dospělí plnou polovinu přispěvatelů, v sekci výtvarné děti a dospívající naprosto převažovali. Právě teenageři byli letos nejpočetnější přispěvatelskou skupinou. Za úspěch soutěže vděčíme do velké míry mnoha školám i zájmových kroužků různých typů z celé republiky, což pro nás bylo velmi příjemné překvapení.

První cenu v literární sekci získala paní Jana Marcinková Smolová (1979) z Klatov, druhou příčku obsadila patnáctiletá Eliška Hanáková z Třebíče a třetí místo patří paní Evelíně Koubové (1961) z Chrástu u Plzně.
V kategorii výtvarné se na nejvyšší schůdek dostal jednadvacetiletý student Michal Vojtík z Prahy s vynikající bustou Jana Skácela.

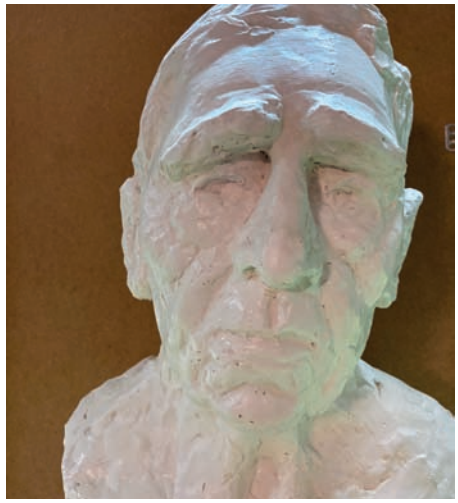

O druhou cenu se podělila skupinka tří plzeňských děvčat s patnáctiletou dívkou z Ostravy: devítiletá Barbora Pilíková, stejně stará Anna Smolíková a o rok starší Marie Vlčková společně vytvořily krásnou plastiku velryby, polykající plavčíka Jana; Francesca Mackrill porotu okouzlila invenčním obrazem, vytvořeným kombinovanou technikou. Třetí místo pak patří dohromady hned třem výhercům: paní Berenice Haladové (1968) z Prahy, třináctileté Nikol Linhartové z Kamenice nad Lipou a panu Ladislavu Vaďurovi (1957) ze Staré Tenice u Uherského Hradiště.

Zvláštní ceny získala dvě kolektivní díla: krásné autorské knihy žáků třídy 7.A Základní školy Dobříš, Komenského náměstí, a žáků 9. třídy Waldorfské školy Příbram.

Výherci převzali bohaté finanční, knižní i věcné ceny na slavnostním vyhlášení výsledků soutěže z rukou předsedy poroty – oblíbeného spisovatele Miloše Kratochvíla, ředitelky knihovny a zástupkyně firmy Doosan Bobcat EMEA, s. r. o. Tato společnost soutěž podpořila částkou 15 000 korun.

Vítězné práce najdete na webových stránkách knihovny a do 14. srpna si můžete v knihovně prohlédnout krásnou výstavu z výtvarných příspěvků soutěže.

SKÁCEL SE SVĚT? – výstava soutěžních prací do 14. 8.

Jan Skácel dodnes inspiruje děti i dospělé – přijďte se podívat! Výstava rozhodně stojí za vidění.

Milí čtenáři, užijte si skvělé léto a nezapomeňte, že v naší knihovně najdete také spoustu průvodců, map a cestopisů!

Romana Bodorová

Nové varhany v kostele Nejsvětější Trojice v Dobříši požehnal pražský biskup

V neděli 12. června 2022 na svátek Nejsvětější Trojice se v dobříšském farním kostele konala slavnostní poutní mše svatá s žehnáním varhan. Nové varhany požehnal emeritní biskup pražský Mons. Karel Herbst SBD, který ve svém kázání všem přítomným připomněl, jak důležitou roli varhany a varhanní hudba v kostelech mají. Ve svém proslovu dále pan biskup přiznal, že si myslel, že nové varhany byly do dobříšského kostela darovány. Když však slyšel, co vše za jejich stavbou stálo a jak dlouho trvalo shromáždění potřebné finanční částky k realizaci celého díla, byl z dobrovolnosti a nadšení lidí z Dobříše i okolí doslova dojatý.

Celou slavnostní mši svatou pak provázely od začátku až do konce krásné tóny varhan, na které hrála Ivana Kylarová. Slavnostní a velmi příjemná atmosféra prostoupila celým kostelem. Doslova za srdce chytal všechny přítomné úžasný pěvecký výkon pana Lukáše Hynka a nádherné tóny trubky doplněné o zvuk tří fléten, které hladily člověka po těle i duši. V samotném závěru mše za všechny z dobříšské farnosti promluvila paní Dostálová, která připomněla, jak to vlastně s varhany v Dobříši bylo, a poděkovala panu Kylarovi za jeho práci.

„Dlouhotrvající provizorní stav na kůru kostela, na kterém byly umístěny zapůjčené malé varhany, velmi omezoval působení chrámového sboru. Proto bylo v květnu 2014 rozhodnuto, že bude vypracován návrh na nové varhany, čehož se ujal člen pastorační rady Ivo Kylar," uvedla v úvodu své řeči paní Dostálová.

Nové varhany postavila dílna Kánský–Brachtl z Krásné Loučky u Krnova za celkovou cenu 4 291 870 Kč. Varhany mají dva manuály, mechanické traktury, 15 rejstříků a asi 1 000 píšťal. Práce na stavbě nástroje započaly 17. listopadu 2021 a probíhaly až do druhé poloviny prosince 2021. Během nich došlo k vyzdvižení všech dovezených dílů varhan na kůr kostela a následně nastala montáž varhanního stroje do původní skříně. I přes značně nízké teploty v kostele probíhalo intonování a ladění píšťal panem Brachtlem a intonérem panem Henychem. Varhany byly nakonec odzkoušeny organologem Štěpánem Svobodou a 21. prosince 2021 předány do užívání dobříšské farnosti za přítomnosti p. Mgr. Jaromíra Kánského, Josefa Brachtla, Štěpána Svobody, Ivo Kylara a P. Angela Scarana.

Při svém závěrečném slovu pan Kylar nezapomněl znovu poděkovat všem dárcům, podporovatelům, ale i své ženě, která mu po celou dobu byla oporou. Zároveň také všem přítomným ukázal pamětní desku se jmény všech dárců, která bude vložena do varhanní skříně na památku pro další generace. Nové varhany totiž budou v kostele Nejsvětější Trojice v Dobříši hrát lidem další desítky, a možná i stovky let…

Za svou práci a neutuchající elán při shánění finančních prostředků na tento velkolepý projekt sklidil pan Ivo Kylar v neděli v kostele Nejsvětější Trojice v Dobříši velký potlesk a mnoho slov uznání.

Zpracovala DH

Zámek Dobříš o prázdninách přivítá 2. ročník jedinečného hudebního festivalu

Po loňském úspěchu a nadšeném diváckém přijetí přivítá zámek Dobříš 2. ročník hudebního festivalu. Město Dobříš ve spolupráci s agenturou SUBITON Jaroslava Svěceného a pod záštitou hejtmanky Středočeského kraje paní Petry Peckové tak široké veřejnosti nabídne „nadupaný" nejen hudební program.

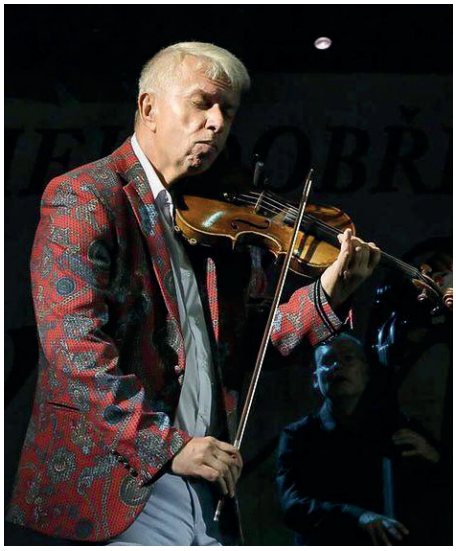

Festival hudby v lokalitě nádherného dobříšského zámku otevře své brány ve dnech 10.–14. srpna.

Dramaturgii večera nám blíže přiblížili Jaroslav Svěcený a Zdeňka Žádníková

JS: Zahajovací Galakoncert v parku (středa 10. 8.) bude natáčet Český rozhlas a diváky zavede do 18. století v prostředí nově zrekonstruovaného francouzského parku. Při poslechu hudby W. A. Mozarta a jeho předchůdců se naskytne jedinečná příležitost pohledu na dobříšský zámek ve stylu koncertů ve vídeňském zámku Schönbrunn.
První festivalový večer nabídne nádhernou Koncertantní symfonii Es dur pro housle, violu a orchestr W. A. Mozarta s fenomenálním violistou Karlem Untermüllerem a komorním orchestrem Virtuosi Pragenses, árie ze známých Mozartových a Vivaldiho oper v podání sopranistky Hany Jonášové, sólistky Státní opery v Praze. Mozart zazní i ve skladbách pro housle a klavír, na který zahraje Lucie Tóth. Pestrou dramaturgii dovrší slavný houslový koncert a moll J. S. Bacha, hraný na dobové housle z 18. století. Posluchači určitě ocení i pohled na interprety ve francouzském parku, za kterými se bude vyjímat majestátní budova dobříšského zámku. Originální průvodní slovo bude opět patřit Zdeňce Žádníkové.
Hvězdná obloha nad námi, kolem nás a v nás nadčasová hudba.

O den později (čtvrtek 11. 8.) bude celý večer věnován nově zrekonstruovaným dobříšským varhanám v kostele Nejsvětější Trojice, který se nachází v těsném sousedství zámku.
Ve Varhanní slavnosti uslyšíte jednoho z našich nejlepších varhaníků současnosti Pavla Svobodu, bude to bezpochyby jedna z velkých hudebních lahůdek druhého festivalového ročníku.
JS: Varhaník Pavel Svoboda se mnou úzce spolupracuje i na koncertních projektech, které podporují rekonstrukci historických varhan v ČR. Proto velice ocenil opravu dobříšských varhan. Zazní nejen hudba J. S. Bacha, A. Vivaldiho, A. Corelliho a dalších autorů, ale také citlivě vybrané autorské verše z básnické sbírky „Růže z Jericha" v podání Zdeňky Žádníkové. Přijďte si poslechnout nové dobříšské varhany a nádherné italské housle Giuseppe Guarneriho z roku 1737. Koncert bude natáčet TV Noe.

Od pátku do neděle bude program probíhat již na nádvoří zámku Dobříš. V pátek 12. 8. si diváci užijí slunečnou energii Argentiny. Ve znamení ohnivého tanga! se představí absolutní současná akordeonová špička (Markéta Laštovičková, Martin Kot, Martin Šulc, Viktor Stocker) spolu se speciálním hostem – mistrem tanga a tanečníkem flamenga Eduardem Zubákem s partnerkou. Spolu s J. Svěceným zahrají emocemi nabitou hudbu Ástora Piazzolly, Gorky Hermosy, Richarda Galliana a dalších skladatelů.

Festivalová sobota 13. 8. nabízí program po celý den. Výstava Slavné italské housle 17.–20. století v Konírně dobříšského zámku začíná v 11 hodin a nabízí dvě komentované prohlídky (11.00 a 13.00) Jaroslava Svěceného, který je nejen houslista, ale zároveň i soudní znalec s mezinárodní působností v oboru smyčcové hudební nástroje.
ZŽ: Na nádvoří zámku bude také od 11 hodin program pro celou rodinu – pohádka Kašpárek staví dům v podání oblíbeného divadelního spolku LokVar. Vloni měli velký úspěch u dětí i rodičů, letos přivezou hned dvě nové pohádky.

Na přání diváků sobotní program vyvrcholí v 19.30 hod. unikátním koncertním a divadelním programem Na Vivaldiho!, kde se pod scenáristickým vedením herečky Dejvického divadla Z. Žádníkové představí J. Svěcený a členové komorního orchestru Virtuosi Pragenses v roli hudebníků i herců. Celý večer budou na nádvoří zámku znít nádherné skladby tohoto italského hudebního velikána.
JS: Zdeňka zajímavě propojila interpretaci Vivaldiho hudby s moderní a vtipnou dramatickou formou. Nicméně všechna fakta jsou pravdivá. Zavřela se v knihovně a přečetla snad všechno, co kdy kdo věrohodně o Vivaldim napsal. Posluchači si tak nejen poslechnou slavné i minimálně známé skladby slavného italského velikána, ale také se dozvědí informace o mistrovi, a to velmi zábavnou a překvapivě neobvyklou formou. Vznikl tak „koncert v divadle" a zároveň „divadlo v koncertě". Já hraji nejenom Vivaldiho skladby jakožto houslista, ale Vivaldiho samotného… a rád bych zmínil, že různé herecké party mají všichni členové komorního orchestru.

ZŽ: Nedělní program odstartuje rovněž v 11 hodin pohádka pro celou rodinu Matěj a čerti opět v podání divadelního spolku LokVar a poté se vše bude připravovat na závěrečný festivalový koncert – v 19.30 vystoupí spolu s Jaroslavem Svěceným mezinárodně proslulý orchestr Cigánski diabli ze Slovenska.
JS: Zazní průřez tím nejlepším, co máme ve svém repertoáru. K cimbálu zasedne jeden z nejlepších hráčů na světě Ernest Szarközy, všichni členové bratislavského ansámblu jsou klasicky vystudovaní instrumentalisté, celý soubor je nejlepší svého druhu vůbec. A tento česko-slovenský uragán proletí dobříšským zámkem. Strhující večer bude tou správnou tečkou za druhým festivalovým ročníkem.
ZŽ: Aby festival potěšil nejen duši, ale i chuťové pohárky, bude vždy večer pro publikum připraveno občerstvení s prémiovými víny a proseccy zároveň se stánky s domácími produkty od dobříšských kaváren a zámecké restaurace. Těšíme se na vás.

Vstupenky v předprodeji jsou k dispozici v pokladně zámku Dobříš a na Goout.cz.

Vstupenky je možno zakoupit i na webu: www.festivalhudbydobris.com.

Zpracovala DH

Summer Fest Dobříš – 23. 7. 2022

Skate a bike park V Lipkách, 17.00
Line-up:

The Agies – od 17.00 hod.
Osobní zpověď talentované, teprve šestnáctileté(!) skladatelky, autorky a zpěvačky Anežky Dvořákové, která udivuje svojí hudební i textovou vyzrálostí. Anežka si k sobě k sobě přizvala o rok mladší talentovanou klávesistku Rózu Paletu a tři (o generaci starší) a zkušené muzikanty. Svého tátu, basistu Petra Dvořáka, kytaristu Jiřího „Čajdu" Brauna a bubeníka Tomáše Paletu, tátu Rózy. Ryze autorské písně pak společně zaranžovali do finálního tvaru. Výsledkem je silně melodický repertoár převážně ve středním tempu s lehce melancholickým nádechem. The Agies se do toho ale umí i pěkně opřít!

Los Fotros – od 18.15 hod.
Tak to se jednou u piva sešli tři kluci, jinak skvělí muzikanti, a dali dohromady rockenroll sranda cover band. Hrají především pro radost z muziky, kterou provozují řadu let profesionálně či amatérsky. Los Fotros jsou: Martin Voděra (Proximity, Green Day revival, Dirty Game, ex-Brichta, ex-Krob, ex-Pessimist, ex-DEATH revival), Luboš Klouda, alias Dědek (ex Uho13) a Štěpán Dolejš. Uslyšíte jejich autorskou tvorbu i covery od punkových a rockových kapel, např. Motorhead, Sex Pistols, Ramones, Black Sabbath, Twisted Sister a dal.

Lety Mimo – od 20.00 hod.
Lety mimo jsou kytarista Mirek Cvanciger přezdívaný Cvanc, zpěvák a baskytarista Lukáš Klofec alias Looky a bubeník, kterému nikdo neřekne jinak než Maštěnka. Na české hudební scéně se pohybují už od devadesátých let a za tu dobu stihli odehrát hezkou řádku koncertů (určitě něco přes tisíc). V rámci hudebního spektra stáli vždy někde mezi alternativním rockem, elektronikou a mainstreamem, což dokládá jejich schopnost s úspěchem předskakovat tak žánrově rozličným kapelám jako HIM, Liquido, Young Gods, Killing Joke, Supergrass anebo řadu let také Třem sestrám. V roce 2020 kapela oslavila 20 let od vydání debutové desky Space punk, a tak k tomuto výročí uchystala kapela svůj re:fresh. Čerstvost spočívá v tom, že společně přepracovali starší písně do nového zvukového hávu a postupně tvoří i nové. Zároveň se producent Lukas Midub stává čtvrtým členem kapely a na koncertech se stará o elektroniku.

Deaf Heart – od 22.00 hod.
Po rozpadu Airfare v roce 2015 se zpěvák Thomas Lichtag odstěhoval na Moravu, kde postupně připravoval nový projekt. Věci se daly do pohybu, když se na narozeninách Lukáše Chromka (Ewa Farna) potkali Lichtag s kytaristou Michaelem Váchou. Začali pracovat na prvních skladbách a postupně se k nim přidal baskytarista Tomáš Lacina (Ewa Farna), druhý kytarista Sebastian Sorrosa a bubeník Adam Vychodil (Lenny).

A tohle je jejich vizitka: „Zkažená modrá krev tuzemského rocku, to jsou DEAF HEART. Tahle čtveřice se rozhodla oprášit to nejlepší z rock'n'rollu a podávat ho s moderním přístupem a pořádnou dávkou cynismu. Debutová deska „Soft Heart Attack" je autentickej mix starýho dobrýho rock'n'rollu a punk-rocku, 80s synťáků a krádeží z popu až po rap. Jestli chcete ještě někdy cítit svůj tep, dejte si Deaf Heart."

Cirkus Problem – od 24.00 hod.
Parta punkových klaunů si založila hudební cirkus, ve kterém kombinuje balkánskou dechovku, diskotékový beat, laciný pop a špinavý house. S albem „Born Not Typical" bourají kluby a festivaly po celé republice i v zahraničí a nechávají za sebou mejdany protančené až do ranních hodin. Circus Problem je uskupením poněkud bláznivého charakteru, dohromady se dali v roce 2012 a za sebou mají nespočet pouličních vystoupení, klubových koncertů, městských oslav i festivalů. Dle svých slov kluci rádi cestují a ohromují fanynky doma i za hranicemi.

Začátek od 17.00 hodin.
Vstupné: 350 Kč, předprodej Dobříš: 300 Kč.

Předprodej vstupenek od 21. 6. 22 v trafice U Davida, Dobříš, a na GoOut.net.

Nenechte si o prázdninách ujít letní kino v zámeckém anglickém parku

Kino na kolečkách do našeho města přijede letos již počtvrté. Pokud jste i vy fanoušky filmu a máte rádi sledování filmového plátna pod širým nebem, nenechte si ujít letošní termíny!
Kino na kolečkách opět promítá v příjemném prostředí zámeckého anglického parku.

Program Kina na kolečkách v Dobříši

Také letos vybrali pro Dobříš organizátoři za město ryze české filmové novinky. Na plátně „dobříšského letňáku" budete moci v červenci a v srpnu vidět nejnovější české komedie.
Ve středu 27. července 2022 od 21.30 hod. se můžete těšit na pokračování úspěšné české komedie Po čem muži touží 2.
Ve středu 24. srpna 2022 od 20.30 hod. se můžete přijít podívat na film Prezidentka.

Kino bude pro návštěvníky otevřeno vždy hodinu před samotným promítáním a na místě bude možné zakoupit malé občerstvení.
Pro letní kino je vyhrazena louka v zámeckém anglickém parku, kterou pro tento účel poskytla rodina Colloredo-Mannsfeld a kterou mohou diváci využít pro „piknikové posezení" na vlastní dece.
Cena vstupenky od 130 Kč.

Zpracovala DH

Letní Čapkova Strž

Ideálním cílem letních výletů je Památník Karla Čapka ve Staré Huti u Dobříše, otevřený denně kromě pondělí od 9.00 do 17.00. Láká výstavou „V nouzi poznáš přítele", romantickou zahradou s posezením na slunci i v původní Čapkově pergole, s dobrou kávou a retro novinami. V sobotu 9. července rozhodně nepropásněte pořad Carmen Mayerové a Petra Kostky, zprovoznění poesiomatu či koncert Jana Venase ml.

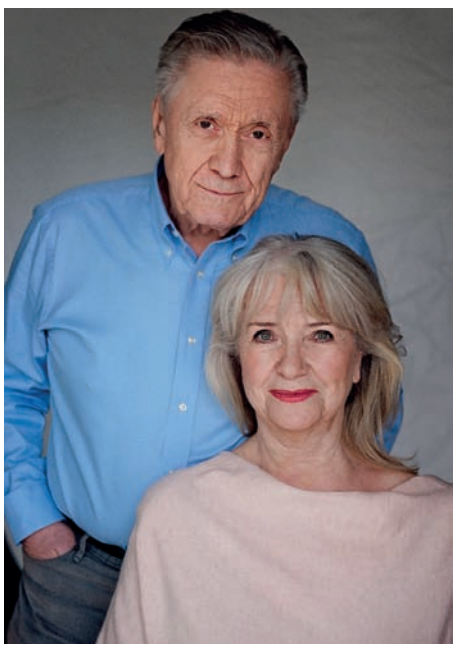

Venkovský dům světoznámého spisovatele Karla Čapka má neopakovatelné kouzlo. Z bezplatného parkoviště je to procházkou kolem rybníka jen 400 metrů, k domu skrytému pod hrází se dostanete i po turistických značkách nebo cyklostezce. Kromě nedávno modernizované poutavé expozice se spoustou zajímavých informací, fotografií, karikatur a inspirativních citátů doporučujeme i relax v krásné zahradě.
Do 20. září je k vidění nová výstava „V nouzi poznáš přítele", na své si přijdou třeba ctitelé Huga Haase nebo Karla Poláčka. Až do konce října tu budou k vidění dosud nevystavované perličky ze soukromých sbírek, třeba rukopis Karla Čapka se soupisem dřevin k výsadbě kolem domu nebo dopisy Josefa Čapka a Ferdinanda Peroutky z koncentračních táborů. Připomeňme i expozici v prvorepublikové garáži, mapující čtyři století tradice místních hamrů, strojíren a hutí.
V rámci festivalu Středočeské kulturní léto se letos v zahradě na Strži konají hned čtyři akce. V sobotu 9. července od 14 hodin rozhodně nepropásněte literární pásmo „Jak se co dělá", z vtipných Čapkových textů budou číst známí herci – manželé Carmen Mayerová a Petr Kostka. Akce se koná ve spolupráci s festivalem Rosa Bohemica. Druhým bodem pestrého programu bude vernisáž poesiomatu: zatočíte klikou a zdarma vyslechnete krásnou báseň či hlas Čapka a jeho přátel. V 16 hodin začne koncert „S hudbou napříč staletími." Zpěvák a multiinstrumentalista Jan Venas ml. přednese autorskou hudební tvorbu a historický repertoár, navíc pohovoří o společných evropských koncertech s Ritchiem Blackmorem, zakladatelem skupin Deep Purple, Rainbow a Blackmore's Night.
V sobotu 20. srpna od 14 hodin se můžete těšit na literární pásmo známé filmové a divadelní herečky Reginy Rázlové. Vystoupí s Martinem Františákem, uměleckým šéfem Švandova divadla. Loni jejich představení slavilo velký úspěch, letos připravili nový program…
Více informací: www.capek-strz.cz,
www.facebook.com/PamatnikKarlaCapka,
www.instagram.com/pamatnikkarlacapka

Zdeněk Vacek,
Foto: archiv Památníku KČ

Aerobik studio Orel Dobříš má mistryně republiky

V červnu jsme s našimi závodními týmy zakončili první polovinu letošní závodní sezóny, která vrcholila Mistrovstvím ČR ve II. výkonnostní třídě gymnastického aerobiku a finálovým závodem ligového závodu Žij pohybem.
V sobotu 4. 6. na závodech v černošické hale Věry Čáslavské náš juniorský tým s názvem Muse of Rock získal titul mistryň republiky ve II. VT v kategorii step aerobik 14,1 a více let. Mladší týmy juniorek a kadetek si ze stejných závodů odvezly titul vicemistryň a bronzovou medaili vybojoval tým dětí.
Neméně úspěšní jsme byli i ve finálovém závodu „Žij pohybem" v sobotu 11. 6., kde se náš tým dětí 8–10 let stal se skladbou Belly Dance celkovým vítězem ligy a dovezl nám do orlovny zasloužený pohár. Ve stejný den vybojoval i náš taneční tým Áquilas ve finálovém republikovém závodu Česko se hýbe v Mladé Boleslavi krásné stříbrné medaile. Naše nejmladší závodnice ze sportovní přípravky si ze svých dvou premiérových závodů přivezly krásné stříbrné medaile. Rostou nám z nich skvělé závodnice.

Všem závodnicím, trenérkám i rodičům přejeme v létě zasloužený odpočinek od soutěží a těšíme se, že se opět v plné síle sejedeme na letním srpnovém soustředění v RS Štědronín u Zvíkova. I když dětem již začaly prázdniny, u nás ve studiu cvičíme neustále. Na začátku a na konci prázdnin se sejdeme při oblíbených prázdninových Sport campech pro děti. Jednou týdně, každý pátek v 10.00, pořádáme cvičení pro batolátka, i rozvrh pro dospělé je velmi pestrý. A tak se těšíme, že si k nám o prázdninách přijdete zacvičit. Přejeme všem krásné léto plné pohody a krásných zážitků.
Aktuální informace o provozu naleznete na internetových stránkách www.aerobikdobris.cz a na oficiálním facebooku a instagramu.

Tým ASOD

OK Dobříš má ve svých řadách novou mistryni ČR na krátké trati v orientačním běhu a oslavilo úspěch dobříšských studentů na finále přeboru škol v Prostějově

V úterý 7. června 2022 se v Prostějově konalo celostátní finále Přeboru škol v orientačním běhu. Gymnázium Karla Čapka Dobříš tady mělo své reprezentanty v obou hlavních kategoriích. Běželo se na sprintové mapě Prostějov velodrom 1:4000 a běhalo se hodně rychle, vždyť vítězové běželi kolem 5 min./km.

Barbora Housková, která získala bronz v individuálním závodě v kategorii D9, hodnotila trať takto: *„Trať byla náročná v délce. Městské sprinty obvykle mívají směrný čas vítěze kolem 12 minut, zato tento závod měl směrný čas vítěze 20 minut. Na začátku vedla trať po sídlišti, závodník si musel dát pozor, aby se nepřepočítal v domech. Potom se vbíhalo do zarostlého lesoparku, kde sice byly kontroly jen na cestách, ale běžet v lese na sprintové mapě je velký nezvyk, takže si musel závodník dávat pozor, aby kontroly nepřeběhl. Konec tratě byl jediný složitý, protože už se v mapě objevily prvky jako třeba nepřekonatelný plot, branky, zdi a zastřešený prostor. Pak už byl jenom finiš po atletické dráze."*

A jak se dařilo studentům Gymnázia Karla Čapka Dobříš?
Vyhlašovalo se prvních šest v družstvech i v jednotlivcích a našim se tleskalo několikrát. Družstvo žáků 2. stupně (DH7+DH9) po sečtení bodů obsadilo celkově 4. místo a odváží si do Dobříše diplom a hezký pohár. Studenti (DS+HS) obsadili 11. místo. V jednotlivcích v D9 obsadila Barča Housková 3. místo a Alžběta Kašparová 5. místo, stejně jako Julie Bambousková v DS.

Mistryně ČR na krátké trati v orientačním běhu z OK Dobříš
O víkendu 4.–5. června 2022 se v Nové Vsi nad Nisou na svazích pod Černou Studnicí konalo mistrovství ČR na krátké trati v orientačním běhu pro rok 2022. Z našeho oddílu mělo právo se ho účastnit 11 reprezentantů. Už to je výrazný úspěch! Do finále A postoupila z kvalifikace jen Julie Bambousková v kategorii D16 (z každého ze 4 rozběhů postupovalo do bojů o medaile 9 nejlepších), do finále B postoupili Matouš Petrilák a Jan Jiras v kategorii H18 a Alžběta Kašparová s Barborou Houskovou v kategorii D16. Ostatní běželi finále C.

Velká gratulace patří Julii Bambouskové, která ustála roli favoritky a v náročných terénech vybojovala svůj první mistrovský titul, a to v kategorii D16! Je to obrovský a zasloužený úspěch pro Julii, radost pro trenéry a také inspirace pro mladé začínající závodníky. Tato zlatá medaile je zároveň historicky první mistrovský titul v jedenáctileté historii OK Dobříš.
Všichni účastníci obou závodů zaslouží pochvalu za skvělou reprezentaci oddílu a svých měst – Dobříše a Mníšku pod Brdy.

Za OK Dobříš Jana Bochenková

Zlaté cinkání pro dobříšskou gymnastku

Jsme vám dlužni informace ohledně výsledků republikové soutěže ve sportovní gymnastice v Praze. Jak jsme informovali v minulém čísle DL, Terezie Guttenberková, mladší žákyně II., reprezentovala náš Středočeský kraj v čtyřčlenném týmu složeném z dívek Dobřichovic, Benátek, Týnce a Dobříše. Děvčata velmi zabojovala a svými výkony soutěž vyhrála a získala zlatou medaili. Porazila Královehradecký kraj a Prahu.
Jako jednotlivkyně si Terezka vysoutěžila 14. místo z 51 gymnastek z celé ČR. Všem děvčatům blahopřejeme.
Koho by zajímaly výsledky v jednotlivých věkových kategoriích, naleznete je zde na tomto odkazu: http://www.caspv.cz/cz/cinnosti-komise-metodicke-rady/komise-vseobecne-gymnastiky/vysledky-soutezi-sg-fotodokumentace/.

Pro léto máme připraveny dva příměstské tábory pro děti a mládež od 6 let do 15 let. Bližší Info naleznete na plakátovacích plochách a na webu Gymnastiky Dobříš. Neváhejte s přihláškou, místa se rychle zaplňují.
Pro nový školní rok připravujeme kurzy pro nové i stávající zájemce naučit se gymnastické dovednosti ve všech věkových kategoriích. Od přípravky dětí, ročník narození 2018, 2017, přes děti školou povinné až dospěláky.

Kolektiv trenérů Gymnastiky Dobříš přeje zábavné letní prázdniny dětem a slunečnou dovolenou dospělým.

Jitka Holcová
Autor foto: Hana Hošková

CACIT Dobříš posedmnácté!

Poslední červencový víkend 29.–31. července se na Dobříši opět uskuteční vrcholné klání sportovních kynologů u nás, Mezinárodní šampionát ve sportovní kynologii CACIT.

Bezmála 70 závodníků z osmi zemí poměří své síly ve stopě, poslušnosti a obraně, třech odvětvích královské disciplíny kynologických sportů, sportovní kynologii. Jde o nejnáročnější odvětví sportování se psy. Čtyřnozí sportovci musí předvést schopnost soustředěné práce na stopě, nadšení a přesnost ve spolupráci s psovodem na poslušnosti a tvrdost a neohroženost vůči figurantovi v kombinaci s perfektní ovladatelností na obraně.
Na Dobříši se sejdou špičkové dvojice v tomto sportu. Loňský bronzový medailista z CACITu Alessandro Dalvit z Itálie letos v květnu získal v Řecku titul mistra světa FMBB. Na tomto šampionátu rovněž skončil třetí předloňský vítěz CACITu Martin Slovák z České republiky. CACIT Dobříš již za historii svého konání viděl řadu budoucích medailistů na mistrovstvích světa.

Ve sportovní kynologii dominují mezi plemeny psů belgičtí a němečtí ovčáci, nejpoužívanější plemena ve sportu i ve služební kynologii u ozbrojených složek. Uvidíme ale také některá exotičtější plemena jako dobrmana, rottweilera nebo dokonce airedale terriera nebo howavarta. Pro většinu plemen je tento závod kvalifikací pro mistrovství světa v příštím roce.
Pokud jde o startovní listinu z pohledu zemí, budou startovat psovodi z České republiky, Maďarska, Polska, Lotyšska, Ukrajiny, Německa, Velké Británie a Jersey. Mezi nimi uvidíme loňského mistra Lotyšska a mistra Velké Británie.
Posuzovat závod budou pánové Jaroslav Hartl a Martin Matoušek, špičkoví čeští mezinárodní rozhodčí, a obranu přijede posuzovat jeden z nejlepších světových rozhodčích na tuto disciplínu pan Marc Oliver Radke. Figurovat disciplínu obrana budou pánové Marek Hytych a Jaroslav Vyhnal z ČR. Sami uvidíte, že práce figuranta na takovém závodě vyžaduje opravdové profesionály s perfektní fyzickou kondicí, skvělým postřehem a pevnými nervy!

Závod se bude konat na fotbalové hřišti MFK Dobříš s tímto časovým harmonogramem:

Pátek 29. 7.

8.00–12.00	Oficiální trénink závodníků
12.00	Slavnostní zahájení
13.30	Zkušební pes na obraně
14.00–19.00	Posuzování disciplín

Sobota 30. 7.

7.00–19.00	Posuzování disciplín
14.00–17.00	Dětské odpoledne „O psech a se psy“, hřiště s umělou trávou

Neděle 31. 7.

8.00–16.00	Posuzování disciplín
18.00	Vyhlášení vítězů a slavnostní ukončení závodu

Diváci na stadionu uvidí závodníky předvádět disciplíny poslušnost a obranu, které se budou vždy pravidelně po hodině střídat. V sobotu odpoledne se budou moci dětští diváci přijít pobavit na dětské odpoledne „O psech a se psy“, kde si budou moci porovnat své znalosti o psech a zasoutěžit o skvělé ceny. Mimo to bude po celou dobu konání závodu na stadionu k dispozici výborné občerstvení a možnost zakoupit si kynologické potřeby, krmivo nebo sportovní oblečení.
Kdo tedy letos zvítězí? Budou to Češi, nebo dvojice ze zahraničí? Přijďte se do Dobříše přesvědčit na vlastní oči! Těšíme se na vás.
Veškeré informace o akci najdete na stránkách závodu: www.cacit.cz

Jaroslav Kratochvíl

Morový sloup

Když jsme se v roce 2020 rozhodli, že zkusíme přivést znovu k životu jediná boží muka, co kdy na Dobříši byla, ani nás ve snu nenapadlo, že nakonec tato cesta potrvá skoro dva roky. Počáteční neúspěch v akci Tvoříme Dobříš nás naštěstí neodradil a zkusili jsme to ještě jednou přes Startovač, kde jsme naštěstí našli dostatek pochopení jak mezi místními obyvateli, tak i mnoha jinými dárci, za což jsme jim neskonale vděční. Poté ale začal druhý boj o to najít pro morový sloup nové místo, protože to původní se již nacházelo skoro uprostřed křižovatky a druhé také nevyhovovalo. Nakonec se sloup musel posunout až mnohem dál od původního místa, ale mohli jsme zůstat v oblasti, kde se ještě nacházel starý morový hřbitov. Nyní v červenci budeme mít skoro hotovo, a pak už se soustředíme na 21. září, kdy je svátek svaté Tekly, a tehdy anebo nejblíže k tomuto datu pověsíme na morový sloup znovu obraz této skoro zapomenuté světice.

Okrašlovací spolek města Dobříše

Ahoj, Lucko!

Ve středu 18. května se Lucka Uriková vydala za svým dalším cílem. Všechny nás tím zaskočila, přeci jen, měla tady ještě dost plánů a nepatřila k těm, co by jen tak dokázali odejít od rozdělané práce a ani se nerozloučili s přáteli. Možná, že ji to překvapilo, stejně jako nás. Možná taky, že si řekla, že odcházení někam dál ve chvíli, kdy má za sebou naplněný život plný radosti, není úplně nejhorší a dá se to překousnout. Navíc, když ve stejném věku začala svou novou misi i její oblíbená Amy Winehouse. Možná, že si Lucka přehrála svůj dosavadní život a byla s ním tuze spokojená.

Pomyslný film z Luccina života by se dozajista jmenoval Mějte se krásně! Těmito slovy se s námi vždy loučila, ať už komunikace probíhala ve formě osobní, nebo elektronické. Navíc Lucce by v mailu tu běžnou frázi „S pozdravem" stejně nikdo nevěřil. Podstatná část zmíněného snímku by se odehrávala za školními zdmi, do školy Lucka chodila ráda už odmalička a nadšení pro vzdělávání se jí zůstalo i v dospělosti. Na dobříšskou „novou" školu Lucka nastoupila v roce 2001 do 1.B k paní učitelce Duškové. Byla členkou školního pěveckého sboru, který měla moc ráda, často v písních vedla celý hlas. V září 2006 začala navštěvovat primu dobříšského gymnázia, její třídní se stala paní profesorka Čeledová. Mezi Lucciny oblíbené předměty patřil český jazyk, dějepis a matematika. I její gymnaziální léta byla provázena zpěvem, a to díky členství ve třídním sboru. Po škole Lucka chodila do ZUŠ hrát na flétnu (hrála na několik typů zobcových fléten a později i na příčnou flétnu, kterou měla nejradši) nebo si četla, její postel byla věčně obložena hradbou knížek nejen z dobříšské knihovny. Během studia na gymnáziu si také našla cestu mezi dobříšské skauty. Na jaře roku 2014 odmaturovala a rozhodla se dál vzdělávat v oboru historie na Karlově univerzitě. Nejprve se Lucka věnovala obecným dějinám, později se specializovala na ty evropské a po získání magisterského titulu se přihlásila na doktorát.

Na nadšenou studentku se zájmem o ruskou literaturu rádi vzpomínají nejen její spolužáci, ale i vyučující. Lucka rozdávala radost a chuť do života všude tam, kam přišla. I v Praze se dále věnovala zpěvu, působila v Salvátorské schole a později i v jiných sborech zaměřených na církevní a renesanční hudbu.

Skrze hudbu Lucka pronikla do křesťanského prostředí a od pravidelného zpívání na mších se dostala k zájmu o víru a o Boha. Postupem času se rozhodla pro přijetí křtu, k němuž mělo dojít o Velikonocích roku 2023. Její křestní jméno mělo být Marie. Pokřtěna byla během posledního rozloučení, svátost křtu Lucce udělil Stanisław Góra.

Kdo zná Lucku dobře, ví, že ve filmu za zavřenými víčky má své pevné místo také skaut. Lucka byla jedním z těch, kdo ve skautu prožili období dospívání a rozhodli se zůstat aktivní i v dospělosti. Po letech strávených v dívčím oddíle Minnehaha se tak Lucka stala v lednu 2014 jedním ze zakládajících členů Lampyris, dobříšského oddílu světlušek a benjamínků. Od roku 2018 pak byla jeho hlavní vedoucí. Pro skautskou myšlenku nadchla desítky světlušek a benjamínků, jimž se stala milující skautskou „maminkou". Menší i větší holky z Lampyris byly její druhou rodinou, kvůli které roky dojížděla z Prahy na Dobříš. Jak sama na začátku května napsala: „Dělají mi pátky hezčími a život naplněnějším." Lucce na malých skautkách opravdu velmi záleželo a spolu s dalšími vedoucími se jim věnovala tolik, že je až s podivem, že měla stále kde čerpat energii. Dokladem budiž jak úspěchy v několika ročnících Závodu vlčat a světlušek, tak online schůzky, které všem malým účastníkům prozářily jinak pošmourné covidové období. Pro dospělé skauty pak byla hnacím motorem nespočtu akcí a „živlem" všech výprav, táborů, přechodů hor i střediskových porad. Získané zkušenosti také předávala dále v kurzech pro budoucí skautské vedoucí. Věřím, že její přítomnost tu s námi už zůstane napořád a bude nám nejen krásnou připomínkou tak skvělého člověka, ale i inspirací a zdrojem energie k dalším skautským aktivitám.

Kromě herců větších i menších rolí, kulis a hudebního podkresu by si Lucka do svého filmu určitě přála řadu drobných, pro někoho možná trochu trhlých a naprosto spolu nesouvisejících záběrů. Musely by být pořádně pestré, protože Lucka milovala barvy. Jednou by byl film přerušen detailem dopisů psaných fialovým inkoustem, jindy gólem v hokeji (s komentářem Roberta Záruby) nebo záběrem Pokemona uloveného v Klementinu – a nakonec střih. Až do konce filmu bychom viděli hlavní hrdinku kráčející šťastně venku v dešti.

Věřím tomu, že po skončení toho možná krátkého, ale skutečně radostného filmu promítaného zpoza očních víček (otázkou je, jestli během titulků zazněla některá z písní Karla Kryla, nebo Čajkovskij) se Lucka vydala založit nový skautský oddíl. Nebo možná pěvecký sbor. Možná ale, že taky sedí v univerzitní knihovně a večer si otevře Mistra a Markétku, kdoví pokolikáté už. Díky ti, Lucko. Doufám, že jsi teď někde, kde často prší a ty můžeš chodit v dešti ven. V těch veselých, barevných šatech. Lucko, máme tě moc rádi. Měj se krásně!

Poštolka
Autor textu: Zuzana Bílková s přispěním Alžběty Svobodové, Jirky Bicana a Petra Bílka
Autor foto: Jirka Bican

Skauti na májových slavnostech vybrali 24 000 Kč na dobrou věc

Na májových slavnostech skauti a skautky z Dobříše a Nového Knína uspořádali sbírku Koláč pro Ukrajinu na podporu činnosti spolku Koridor UA. Jedná se o dobrovolníky, kteří působí na Ukrajině již od začátku válečného konfliktu. Předseda spolku Matouš Bláha pochází z Dobříše, ve spolupráci s městem a Pastoračním centrem sv. Tomáše již v uplynulých měsících uskutečnil několik humanitárních sbírek.

Skauti na slavnostech nabízeli dárcům dobroty, které sami upekli. Největší zájem byl o jablečné a povidlové koláče a malé posvícenské koláčky, které už si dnes doma upeče málokdo. Na ty, co koláčky nestihli, čekalo na padesát druhů dalších pochutin – bábovek, muffinů, štrúdlů, sušenek, perníčků a dalších sladkých i slaných dobrot. Nakonec se podařilo vybrat neuvěřitelných 24 135 Kč.

Děkujeme všem dárcům a také skautům a jejich rodičům, kteří se na sbírce podíleli.

Za Středisko prof. Oliče Dobříš
Zuzana Bílková – Poštolka
Autor foto: Štěpán Hašek – Jmelí

Sokol o prázdninách

Během prázdnin se většina oddílů v sokolovně neschází, cvičitelé i členové vyjíždí na nejrůznější akce po vlastní ose, přesto Sokol každé prázdniny pořádá letní dětské tábory a soustředění. Na srpen jsou naplánovány dva turnusy dětského tábora na Častoboři s tematickými etapovými hrami Želvy Ninja a Jumanji.

V září se do našich sokolských činností pustíme opět naplno. Rozvrh cvičebních hodin na rok 2022/2023 bude zveřejněn na webových stránkách, na facebooku a na venkovní nástěnce. Opět nabídneme širokou škálu cvičebního vyžití pro všechny věkové kategorie. Na podzim bychom rádi uspořádali tradiční akce jako opičí dráhu pro děti, týden otevřených dveří, drakiádu, ale také se zapojíme do celorepublikových sokolských akcí, jako jsou Sokol spolu v pohybu a Be active Night, čímž se přidáme i k Evropskému týdnu sportu, Večer sokolských světel a Sokolský běh republiky. Sledujte naše webové stránky www.sokoldobris.cz, facebook www.facebook.com/TJSokolDobris/ nebo naši venkovní nástěnku, kde naleznete aktuální informace.

S přáním hezkého léta,
za T. J. Sokol Dobříš Gita Otavová

Místní akční plán rozvoje vzdělávání ORP Dobříš zahájil další kapitolu, tentokrát s pořadovým číslem III

Plynule tak navázal na předchozí projekt MAP rozvoje vzdělávání ORP Dobříš II. V novém projektu máme hned několik témat k řešení.
V nedávné době nás zarazily výsledky výzkumu organizace PAQ Research (www.mapavzdelavani.cz). Ty ukazují nesrovnalosti mezi sociální situací a vzdělávacími výsledky u nás v regionu. Naším cílem je zjistit, co za tím stojí. Další otázkou, kterou budeme v projektu řešit spolu s řediteli i starosty, jsou kapacity škol v území (především 2. stupňů základních škol), které budou dle současných předpokladů pro školní rok 2023/2024 nedostačující. Toto téma otevřeme opět v září, kdy budou jasné reálné počty žáků. S pracovními skupinami naplánujeme konkrétní aktivity, na kterých budeme v následujících letech spolupracovat se školami a dalšími volnočasovými organizacemi (v předchozím období jsme společně vydali několik čísel regionálního školního časopisu DRB, knihu Místa mého srdce, proběhla divadelní akademie či několik běhů lesní pedagogiky nebo konzultace pro děti ohrožené školním neúspěchem a další). Veškeré poznatky ze společných setkání opět zahrneme do aktualizace regionální školní koncepce s názvem Místní akční plán rozvoje vzdělávání, kterou v území spravujeme od roku 2018.
Tak jako v předchozích dvou „MAPech" nebudeme aktivity a témata řešit sami, ale spolu s pracovními skupinami MAP a řídícím výborem MAP. V pracovních skupinách (pro čtenářskou a matematickou gramotnost, pro rovné příležitosti a pro vztah dětí a žáků k místu, kde žijí) jsou zástupci mateřských a základních škol a organizací, které se zabývají neformálním vzděláváním v regionu Dobříšska a Novoknínska. V řídícím výboru jsou navíc reprezentanti Středočeského kraje a Pražské metropolitní oblasti, města Dobříš a obcí Čím, Korkyně, Ouběnice, Rybníky a Stará Huť a také další zástupci škol včetně ZUŠ, neformálního vzdělávání a rodičů.
Pracovní skupiny i členové řídícího výboru se v novém projektu MAP III poprvé společně sešli první červnové pondělí. I když se setkání neslo spíše v seznamovacím duchu, přesto jsme v řídícím výboru živě diskutovali o výsledcích výzkumu vzdělávacích ne/úspěchů od PAQ Research, a zástupci pracovních skupin si odnesli „domácí úkol na léto", tak abychom mohli v novém školním roce začít hned pracovat.
Pokud byste se chtěli o naší koordinační činnosti v oblasti školství dozvědět více, podívejte se na naše webové stránky www.brdy-vltava.cz, sekce Rozvoj školství.

Místní akční plán rozvoje vzdělávání ORP Dobříš III
(reg. č. CZ.02.3.68/0.0./0.0/20_082/0020383).

Za realizační tým projektu Lucie Bubancová a Kateřina Boukalová

EVROPSKÁ UNIE
Evropské strukturální a investiční fondy
Operační program Výzkum, vývoj a vzdělávání

10 let sdružení Dej mi šanci: rozhovor s Hankou Petákovou

Hanko, sdružení Dej mi šanci oslavilo letos v červnu 10 let od svého vzniku. Jaké byly Vaše začátky?
Dej mi šanci vzniklo v roce 2012 nejdřív jako svépomocná skupina rodičů dětí se zdravotním znevýhodněním. Viděli jsme, že rodiče řeší své vlastní situace a problémy, a chtěli jsme vytvořit prostor, kde bychom mohli sdílet své zkušenosti. Uvědomili jsme si, že společně můžeme snadněji některé situace vyřešit nebo změnit. Například naše děti nemohly chodit do běžných volnočasových kroužků, tak jsme otevřeli pohybový a výtvarně-terapeutický kroužek. Začali jsme se pravidelně scházet, organizovali jsme vzdělávací a odpočinkové aktivity pro rodiče, pobyty pro rodiny, divadlo nebo karneval pro děti atd.

Co se za těch 10 let změnilo?
Myslím, že hodně. Díky spolupráci s CPKP (Centrem pro komunitní práci střední Čechy) a Charitou Starý Knín jsme se od roku 2016 účastnili několika projektů na podporu pečujících rodin. To nám opravdu významně pomohlo. Finanční i odborná spolupráce nám umožnila dlouhodobě podporovat asi 30 rodin, které jsou na sdružení napojeny, a každá z rodin mohla využívat aktivity podle svého zájmu a potřeb. Intenzivní spolupráce různých lidí a organizací vedla ke vzniku denního stacionáře na Dobříši, sociální služby pro děti a dospělé s postižením, kterou od roku 2019 provozuje právě Charita. Letos Charita otevřela také sociální rehabilitaci, v rámci které se lidé s postižením učí orientovat se a fungovat v běžném životě. Stéblo Borotice rozšířilo své služby na Dobříš, kde nabízí chráněné bydlení a odlehčovací služby.

Jak sociální služby pomáhají pečujícím rodinám?
Sociální služby jako stacionář, sociální rehabilitace nebo chráněné bydlení jsou pro nás rodiče zásadní pomoc a obrovská úleva. Společně umožňují našim dětem (i dospělým) trávit smysluplně čas a zapojovat se do každodenního života spolu se zdravými lidmi. Díky nim mají naději na relativně samostatný život.

Děkuji za rozhovor.

Petra Klvačová

Zahradní slavnost spojila děti, rodiny i přátele Dětského domova Korkyně

Dětský domov Korkyně uspořádal v neděli 5. června 2022 zahradní slavnost. Po dvouleté odmlce tak mohli děti, rodiny, kamarádi, pracovníci a podporovatelé domova opět prožít nabité odpoledne v milém prostředí Památníku Karla Čapka na Strži.

Program tentokrát odstartovalo divadlo Cirkus Žebřík, nechybělo ani vystoupení skupiny historického šermu Corpus Bellatores nebo ukázka výcviku dravců sokolníka Pavla Řehky, možnost vyzkoušet si slackline, pétanque nebo fotbalové grify. Děti také využily nabídky tvořivých dílen a malování na obličej. Všichni návštěvníci bez rozdílu věku pak ocenili společné bubnování s Petrem Šušorem.

„Bylo moc příjemné se po delší odmlce zase takhle setkat," říká ředitelka dětského domova Tereza Jandová, *„přejeme všem krásné letní dny a děkujeme, že jste přišli!"*

Za podporu akce děkujeme Nadaci Terezy Maxové dětem a společnosti VHS Dobříš.

Dětský domov Korkyně

SPOLEČENSKÁ KRONIKA
Vzpomínky

Již dva roky uplynou od doby, kdy nás 17. července 2020 navždy opustil náš milovaný manžel, táta a děda Václav Šafránek z Dobříše. Děkujeme za lásku, kterou nám dal.

S láskou a bolestí vzpomíná manželka, dcery a vnoučata.

Dne 24. července 2022 uplyne 10 let, kdy nás navždy opustil pan Václav Černý z Drhovců.

S láskou stále vzpomíná celá rodina. Vy, kdo jste ho měli rádi, vzpomeňte s námi. Děkujeme.

Dne 4. srpna 2022 uplyne již 8 let, kdy nás navždy opustil náš milovaný tatínek, dědeček a pradědeček pan Josef Kalous z Dobříše. Kdo jste ho znali, věnujte mu svou tichou vzpomínku společně s námi.

Stále s láskou vzpomínají dcery Alena a Hanka s rodinami.

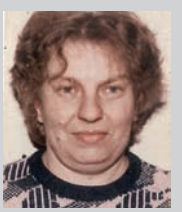

Dne 24. srpna 2022 uplyne 1 rok, kdy nás navždy opustila moje manželka, paní Jarmila Tetivová z Dobříše.

Kdo jste ji znali, vzpomeňte se mnou.

Manžel Jaroslav.

Pomozme zachránit Vážku

Před pár dny jsme se mohli dozvědět, že obchod Vážka, který skvěle podporuje snižování použití plastů, protože je bezobalový, přemýšlí o ukončení činnosti.

Bezobalový obchod Vážka

Milí zákazníci,

přiznávám se, nevím jak začít, a napadá mě… Kde jste??? Vím, že doba není snadná, včera v Penny jsem nestačila zírat nad cenou smetany ke šlehání i jiných výrobků, také šetřím, poprvé v životě jsem včera vyrobila jahodovou marmeládu (a je dobrá, budu pokračovat), ale vše se vyrobit a vypěstovat nedá. Zkrátka chci říct, že ceny marketových potravin dohnaly ty naše, které jsou ale z dobrých zdrojů, a troufám si říct, že kvalitnější. Nehledě na bezobalovost, která šetří peníze za vyvážení odpadu i planetu. I když teď už nikoho příliš nezajímá. Prostě, jestli si přejete mít na Dobříši bezobalový obchod, choďte k nám nakupovat. Upřímně, situace nazrála tak, že pokud to bude takto pokračovat, za pár měsíců končím. Nechci se doprošovat, ani se cítit ukřivděně. Ne každý podnikatelský záměr vyjde, to je mi jasné, a každý má naštěstí volbu, koho podpoří svým nákupem, takže uvidíme. Je to na vás. Přeji krásné dny z Vážky.

Učím děti na bezobalový přístup a šetrnost k prostředí už od počátku vzniku Vážky – nabalím jim sklenice, pytlíky a jdou. Mají tam výborný olivový olej, těstoviny, sójovou omáčku, sušenky, cereálie... I prášky na praní a další a další – co jde, tak v supermarketech vůbec nekupujeme. Mají výborné zeleninové bedýnky od farmářů. Jestli z města zmizí, tak to bude velká škoda. Majitelka Adéla Hončíková je velmi svědomitá, poctivá žena, nakloněná ekologii. Díky za zvážení.

Obchod je kousek od Penny Marketu na náměstí (za restaurací Na Růžku).

Romana Nentvichová

Generál Bagration v Dobříši

V létě roku 1798 byla z podnětu Velké Británie vytvořena takzvaná druhá koalice namířená proti Francouzské republice. Skládala se z Rakouska, Ruska, Turecka, Neapolska, Portugalska a samozřejmě Anglie. Ostrovní impérium se cítilo přímo ohroženo ve svém koloniálním postavení expedicí generála Bonaparta do Egypta a spolu se svými spojenci zahájilo válečné akce. Francie odpověděla protiofenzívou na všech frontách od Rýna po Janovský záliv. Rakousko vyhlásilo válku republice 12. 3. 1799, ale již roku 1798 požádalo cara Pavla I. o vojenskou pomoc, které panovník vyhověl a pověřil velením celého kontingentu vyslaného na italské bojiště Alexandra Vasiljeviče Suvorova.

Tažení bylo zahájeno koncem roku 1798. Čtyři ruské pomocné sbory protahovaly českými zeměmi i Slovenskem na italské bojiště a do Švýcarska od prosince téhož roku, kdy napříč Moravou po trase Těšín, Nový Jičín, Hranice, Brno a Znojmo pochodovali vojáci sboru generála Rosenberga, kteří dále pokračovali v lednu 1799 do Rakouska. Východoslovenským územím se přesunovala po spojnici Dukla–Svidník–Bardejov–Prešov–Košice vojska druhého sboru generála Rebindera, která nastoupila pochod v dubnu téhož roku. V červnu a červenci následovali příslušníci třetího sboru Alexandra Michajloviče Rimského-Korsakova, jejichž pochodový proud směřoval z Těšína na Nový Jičín, Hranice, Olomouc, Svitavy, Litomyšl, Chrudim, Čáslav, Kolín, Prahu, Beroun, Rokycany, Plzeň, Horšovský Týn a Klenčí pod Čerchovem. Poslední oddíly patřily do sboru prince z Condé a byly složeny z francouzských emigrantů a části ruských jednotek a svůj pochod prováděly po stejné cestě jako předchozí těleso. Několik formací však postupovalo jinou cestou, směrem od Svitav na Poličku, Havlíčkův Brod, Pelhřimov, Soběslav, Týn nad Vltavou, Písek, Strakonice, Horažďovice, Klatovy, Domažlice a Klenčí pod Čerchovem.

Již v březnu dorazily první ruské pluky na italské válčiště, kde se spojily s rakouskými jednotkami generála Melase a společně postupovaly. Ve dvoudenní bitvě spojenci porazili francouzský kontingent generála Moreaua u Addy a předposlední dubnový den vpochodovala ruská a rakouská vojska do Milána. Vítězný vojevůdce Suvorov nastoupil v polovině září 1799 proslulý pochod přes Alpy. Cílem pochodu bylo podpořit sbor Rimského-Korsakova v síle 27 000 mužů, který zde čelil přesile čtyřicetitisícové Massénovy armády, jíž podlehl po dvoudenním udatném odporu u Curychu. Den předtím zdolaly ruské jednotky alpské pásmo v prostoru průsmyku Sv. Gottharda. Po neshodách s rakouským velením a následující změně vojensko-politické situace vykročil Suvorov s vyčerpanými, nemocnými a raněnými vojáky zpáteční cestu přes jižní Německo zpět do vlasti. Na tomto pochodu odpočívali a zotavovali se ruští vojáci v prosinci a lednu 1799 a 1800 v Čechách. Suvorovův průjezd českými zeměmi byl triumfální cestou nastoupenou 14. prosince 1799, kdy přespal na poště v Klenčí pod Čerchovem. Následně 20. prosince dorazil do Prahy, kde byl zahrnován všestrannými poctami a pozorností celé tehdejší české společnosti. Kníže Pjotr Ivanovič Bagration tehdy v hodnosti plukovníka vedl jeden z vojů ruské armády, který táhl přes Dobříšsko. Lomonosovův kombinovaný granátnický prapor se tehdy na pár dní zabydlel v těchto obcích: Nový Knín, Sudovice, Korkyně, Čím, Křížov, Buš, Krámy, Nová Ves, Nové Dvory, Malá a Velká Lečice, Hraštice, Mokrá Vrata, Pouště, Rybníky, Zahořany, Bratřínov, Masečín a Dobříš. Samotný plukovník Bagration se ve dnech od 17. do 21. prosince 1799 stal hostem primase Dobříše Jana Kopáčka v domě čp.103, pro který se později vžil název Kopáčkův dům. Generála Bagrationa považoval francouzský císař Napoleon za jediného dobrého generála ruské armády, což bylo samo o sobě velkým vyznamenáním. Zúčastnil se mnohých bitev, včetně bitvy u Slavkova. Jeho osud se završil v bitvě u Borodina v září 1812, kde byl těžce zraněn a o několik dní později zemřel na otravu krve.

PhDr. Jan Michl, Ph.D.
Muzeum města Dobříše

Hrabě Alexander Vasiljevič Suvorov (1730–1800)

Kníže Pjotr Ivanovič Bagration (1765–1812)

NOVÝ SMĚR – ZPRAVODAJ OBCE STARÁ HUŤ

Vážení spoluobčané,

dovoluji si navázat na článek z minulého čísla zpravodaje.
Jak jistě víte, na podzim proběhnou komunální volby. Volební období uběhlo rychle a my bychom se chtěli s mírnou obměnou kandidátní listiny opět ucházet o vaši přízeň. Kandidátní listina bude zveřejněna začátkem měsíce září v našem zpravodaji.
Co máme za sebou, o tom se máte možnost přesvědčit v naší obci každodenně. A jaké máme plány?

Dovolte načrtnout naše priority pro příští období:

- podpora a zabezpečení bezproblémového chodu základní a mateřské školy,
- podpora druhostupňového vzdělávání ve spolupráci s okolními obcemi a MAS Brdy-Vltava,
- důležitá bude pravidelná údržba a investice do občanské vybavenosti a obecního majetku, snížení výdajů za energie instalací fotovoltaických a dalších úsporných technologií,
- zabezpečit do budoucna nový zdroj pitné vody, který je v současné době v přípravné fázi,
- zrekonstruovat a vybavit pro potřeby obce dům čp. 178,
- soustředit se na efektivní hospodaření s odpady,
- vybudovat nové skladovací prostory pro obecní techniku,
- dobudovat chodník v části ulice Knínská pro zajištění bezpečného přístupu k autobusovým zastávkám a prosazovat posun začátku/konce obce směrem na Mokrovraty,
- obnova zeleně v obci,
- obnova dětských hřišť, případně realizace nových outdoorových prvků,
- zaměření na větší propagaci obce prostřednictvím elektronických nástrojů,
- podpora sportu, kultury, spolků a sdružení v naší obci, včetně aktivního využívání kulturního domu po vynucené přestávce.

Jak jsem podotkl v úvodu, máme na čem stavět. Infrastruktura, občanské vybavení, to jsou všechno viditelné výsledky. Věřím, že podpora školy, školky, spolků nebo třeba i jednorázových akcí pořádaných v obci je zcela zřejmá, viditelná a přinejmenším dostatečná, ne-li nadstandardní. A nejde jen o finanční podporu, ale také o pomoc organizační, technické zajištění a podobně.
Přes veškeré investiční akce je obec zadlužená minimálně, disponuje finančními prostředky na účtech, kontroly pravidelně prováděné krajskými úředníky dlouhodobě neshledávají žádná zásadní pochybení. V poslední době obec také významnou měrou přispěla na své aktivity formou dotačních titulů.

S mohutným rozvojem výstavby v posledních letech vyvstala potřeba aktualizace územního plánu s ohledem na stávající situaci, která je po všech stránkách značně odlišná od doby, kdy byla v obci v roce 1993 nadstandardně rozšiřována zastavitelná území. Tehdejší vedení obce nedokázalo dohlédnout na důsledky, které by takový rozvoj mohlo přinést. Doba se změnila, požadavky obyvatel také, stejně tak jako klimatické podmínky a například stav podzemních vod. Je nezbytné všechny tyto okolnosti zohlednit v plánu dalšího rozvoji obce.
Není toho málo, co na nás čeká, ale naší výhodou je zkušenost, rozpracovanost některých projektů, znalost prostředí.
Chtěli bychom také více komunikovat s vámi, vážení občané. Je tu pravidelná možnost setkávání se prostřednictvím veřejných zasedání obecního zastupitelstva, o jejichž termínech jste pravidelně informováni přinejmenším prostřednictvím tohoto zpravodaje a SMS Infokanálu. Bohužel, účast veřejnosti na těchto schůzích je stále malá.
Přitom v rámci diskuse právě zde máte možnost uplatnit své připomínky k chodu obce, návrhy, náměty, dotazy.
Rádi bychom i v dalších letech přispěli k pozitivnímu rozvoji naší obce a nabízíme k tomu své úsilí, schopnosti i zkušenosti, aby se nám tu všem dobře žilo.

Petr Dragoun,
za kandidátku „Nezávislí pro Starou Huť"

První volby s možností volby – Probuď se pro Huť

Po dlouhých letech vedení obce bez zdravé opozice jsme se rozhodli pod hlavičkou ODS a nezávislých sestavit protikandidátku ve Staré Huti. Chceme nabídnout obyvatelům Staré Huti možnost volby a tak docílit zdravé diskuse, která do komunální politiky patří.
Sestavili jsme kandidátní listinu z lidí, kteří mají dostatek životních a pracovních zkušeností, které rádi nabídnou ve prospěch obce. Zároveň dbáme na rozložení kandidátů z každého „koutu" Staré Hutě, tak aby každá část měla svého zastánce. A tak mohl projevit názor a zájmy své nejbližší komunity.
Jsme rádi, že jsou mezi námi i mladí lidé, kterým není lhostejné, kde žijí a zajímají se o dění v obci.
Současné vedení obce mohutně rozšířilo územní plán o nové lokality výstavby, bez ohledu na stávající občany a jejich potřeby. Ale berou tyto záměry v úvahu kapacitu školy, školky a infrastrukturu obce? Pokud změna územního plánu nepůjde revokovat, bude alespoň potřeba dbát na minimalizaci negativních dopadů na stávající občany obce.
Mezi další priority patří podporovat kulturní život v obci, větší využití zrekonstruovaného kulturního domu. Byli bychom rádi, kdyby „Huťský" kulturní dům žil a nabídl divadlo, hudební koncerty, dětské akce, výstavy a plesy. I na naše seniory je třeba myslet například koncertem dechovky. Kulturní dům je krásně zrekonstruován a tak si myslíme, že by se měl otevřít všem občanům.
Sport je nedílnou součástí aktivit nás všech. Národní házená, fotbal, tenis, tyto všechny aktivity vyžadují stejnou podporu obce. Velkou pozornost si zaslouží Sbor dobrovolných hasičů, za které jsme moc rádi, že je máme.
Nepřehlédnutelný problém je transitní doprava. Zklidnění dopravy na Knínské ulici je důležitým bodem našeho programu. Nejzatíženější silnicí nákladní dopravou v okolí Dobříše je právě Knínská. Chodník, přechody a radary měřící rychlost jsou naše priority.
Dále bychom chtěli vést bližší dialog s vedením města Dobříš, protože ač nás rozděluje dálnice, jsme do jisté míry s nimi spjati. Máme společnou infrastrukturu (ČOV, VHS, DOKAS).
Naše děti pokračují ve studiu od druhého stupně základní školy právě na Dobříši. Domníváme se, že by bylo dobré kdyby v budoucnu naše děti mohli pokračovat na druhém stupni základní školy ve Staré Huti. Zvláště pak, pokud mohutná výstavba ve Staré Huti způsobí nárůst počtu žáků, který už dobříšské školy nebudou schopné unést. Mnoho dětí ze Staré Huti také využívá mimoškolní aktivity a sport v Dobříši. Společné problémy jako již zmíněná doprava se dají řešit ve spolupráci s vedením města Dobříš lépe a efektivněji, ale k tomu je potřeba komunikovat.
Nechceme konfrontaci, ale spolupráci a ruku v ruce s ní i kontrolu. Jestli Vám naše názory připadají blízké, tak přijďte k volbám 23. a 24. 9. 2022 a využijte možnost Volby.

Probuď se pro Huť.

Bc. Miloš Červenka, MRICS
Předseda ODS Stará Huť

Zasedání zastupitelstva obce

Pozvánka na 27. veřejné zasedání zastupitelstva obce, které se koná dne 12. 9. 2022 od 18 hodin v Kulturním domě ve Staré Huti.

Nebezpečný odpad

Svoz nebezpečného odpadu z **parkoviště před obecním úřadem** proběhne **17. 9. 2022 v době od 9.19 do 9.34 hod.**
Dále pak **15. 10. 2022 od 13.05 do 13.30 hod.**

Základní škola

Milí čtenáři,
máme tu konec školního roku. Léto je v plném proudu a všichni žáci se moc těší na prázdniny. Ale vraťme se ještě k uplynulému červnu. Poslední měsíc byl nejen finišujícím ohledně vylepšení známek, ale také tak trochu odpočinkovým. Zbyl i čas na výlety a plno zábavy. Děti z první, čtvrté a páté třída byly na škole v přírodě, kde se převážně věnovaly turistice a poznávání přírody.
Nejvíce aktivní byla první třída. Žáci se vypravili na celodenní výlet do Dlouhé Lhoty k letišti a do obce Suchodol. Dále uspořádali ve středu 15. 6. 2022 besídku pro své rodiče a prarodiče. Celá třída pod vedením paní učitelky Ilony Czafíkové hraje na zobcové flétny. Koncert, který předvedli, byl úžasný a některé rodiče dojal až k slzám. Ve čtvrtek 16. 6. 2022 prvňáci se svým koncertem navštívili mateřskou školu ve Staré Huti. Veliká radost zavládla mezi dětmi a každá třída předvedla, co se naučila. Toto přátelské setkání nemělo chybu.

Krásné divadelní představení nastudovali žáci dramatického kroužku pod vedením paní Kristiny Váňové a Romany Mocové s názvem „Cirkus". Děkujeme všem účinkujícím za pěkné představení a nevšední zážitek.
V pátek 17. 6. 2022 se uskutečnila soutěž „Stará Huť má talent". Celé dopoledne probíhala soutěž na třech stanovištích. Žáci soutěžili v mnoha různých oborech a snažili se přesvědčit porotu, v čem dokážou být dobří a nadaní. Věřte, že porota měla velice těžké hodnocení. Nakonec 1. místo získala Alexandra Bednářová ze 3. třídy, která předvedla krásné vystoupení mažoretky. Na 2. místě se umístili dva bojovníci juda Matěj Strnad a Šimon Růžička také ze 3. třídy. Jejich sestava byla moc pěkná a spousta spolužáků přímo žasla. 3. místo obhájily žákyně 2. třídy Lenka Blahnová a 4. třídy Anna Haisová hrou na zobcové flétny. Velký dík patří nejen vítězům, ale i všem soutěžícím.
... a co dodat na závěr... Krásné prázdniny všem, odpočívejte a užívejte sluníčka...

Dana Kunrtová

Pozvánka na Pouťovou soutěž v požárním útoku

XV. ročník soutěže v požárním útoku se pod záštitou Obecního úřadu ve Staré Huti uskuteční **13. 8. 2022**. I tentokrát se soutěž uskuteční na břehu u rybníka Strž. O detailech této akce bude veřejnost včas informována.

Pouťové odpoledne ve Staré Huti

Srdečně vás zveme v neděli **21. srpna 2022** na Pouťové posezení v prostorách kulturního domu.
Ve 14.00 hod. se koná bohoslužba Slova v kapli Nanebevzetí Panny Marie. Od 14.30 hod. vás pak zveme na posezení s písničkami. Přijďte pobýt mezi sousedy a přáteli.

Obec Stará Huť

Blahopřání

Významného životního jubilea se v měsíci červenci dožívají paní Eva Šeflová a pánové Miloslav Šíma, Václav Dolejš a Jan Jánský.

V měsíci srpnu pak své životní jubileum oslaví paní Anna Veverková a pan František Slaboň.

Všem jubilantům srdečně blahopřejeme.

Vzpomínáme

Jen svíci hořící Ti na hrob můžeme dát, chvíli postát a s láskou vzpomínat.
Dne 31. 8. 2022 uplyne již 7 let od chvíle, kdy nás navždy opustil náš milovaný Jan Fišar ze Staré Huti.
Stále vzpomínají manželka Jaroslava, dcera Jana s rodinou a syn Jan s rodinou

Dne 5. července uplyne 10 let, co nás navždy opustila Danuše Milfaitová.

Stále vzpomínají manžel a dcery s rodinami

Zprávičky z mateřské školičky

Vážení čtenáři zpravodaje,
máme za sebou poslední měsíc tohoto školního roku. Měsíc červen byl především ve znamení veselí a těšení se na letní prázdniny. Zároveň předškolní děti úspěšně absolvovaly projekt ZŠ Stará Huť „My se školy nebojíme".
Nejprve jsme všichni společně oslavili Den dětí se zábavným hudebním programem „Katky a Gábiny". Děti si zazpívaly, zatančily a zasoutěžily na naší zahradě.
Děkujeme 1. ZŠ Dobříš za pozvání na jejich divadelní představení, které se uskutečnilo v KD Dobříš. Děti z družiny pod vedením paní Petrlíkové si letos nacvičily představení „Tajemství staré bambitky", které se nám všem velmi líbilo. Třída Pastelek s huťskými prvňáčky následně navštívily tělocvičnu TJ Sokol Dobříš, kde si vyzkoušely svoji obratnost na připravených opičích drahách.
Srdíčka a Sluníčka se zúčastnila zahájení mistrovství ČR v Národní házené mladších žákyň. Děti potkaly zajímavé osobnosti huťské házené, seznámily se s prvky tohoto sportu a za svou snahu od pana trenéra Jirky Peška dostaly sladkou odměnu, za kterou děkujeme.
V polovině měsíce naše školka navštívila zážitkový park Zeměráj v Kovářově. Největší úspěch měla u dětí stezka bosou nohou a řízky našich šikovných paní kuchařek.
Na konci měsíce jsme se slavnostně rozloučili s budoucími školáčky na zahradní slavnosti. Pastelky celý měsíc pilně připravovaly pro své hosty vystoupení, které se jim moc povedlo, rodiče pomohli s občerstvením a paní učitelka Vlaďka s doprovodným hudebním programem. Všem moc děkujeme za pomoc a laskavou podporu. Za odměnu předškoláčci měli možnost strávit dobrodružnou noc ve školce. Našim budoucím prvňáčkům přejeme moc štěstí a radosti.
Těšíme se na setkání po prázdninách, tentokrát v nových třídách – Žabiček, Lištiček a Myšáčků. Všem Vám přejeme krásné prožití léta.

Kolektiv zaměstnanců MŠ

Národní házená – Mistrovství ČR hned na třech frontách

Hořkosladké stříbro z domácí půdy v končící kategorii starších žákyň a odpracované brambory z jihu Moravy, i tak by se daly charakterizovat uplynulé dva prodloužené víkendy starohuťských žákyň a dorostenek.

O víkendu 10.–12. 6. se konalo na domácí půdě ve Staré Huti Mistrovství České republiky v kategorii starších žákyň. Postupně se naše děvčata utkala s týmy Nezvěstic, Krčína, Studénky, Raspenavy a Vracova. Pojďme si přiblížit jednotlivé zápasy a výsledky tohoto nakonec stříbrného mistrovství.

Po slavnostním zahájení, kterému předcházela česká státní hymna, se mohl turnaj rozjet na plné obrátky. K prvnímu našemu zápasu jsme nastoupili v pátek lehce po poledni proti spolufavoritkám turnaje a našim největším konkurentkám v boji o zlato. Program turnaje byl nemilosrdný a poslal proti nám Nezvěstice už zkraje. Hrálo se před plnými tribunami a za bouřlivé atmosféry. Úvod zápasu nám vyšel na jedničku. Dostali jsme se do vedení 7:3 a soupeř si vyžádal již v 10. minutě timeout. Svoji nejlepší obránkyni poslal do útoku a utkání se rázem začalo vyrovnávat. Bohužel jsme na nové rozestavení nedokázali hlavně v útočné fázi adekvátně zareagovat, kdy soupeř ve druhé polovině prvního poločasu byl jasně lepší, přesto jsme do kabin o poločase odcházeli s jednobrankovým vedením 9:8.

Druhá polovina zápasu měla velmi vyrovnaný průběh, oba týmy se přetahovaly v jednobrankovém vedení. Pět minut před koncem zápasu svítilo na světelné tabuli 16:16 – nicméně soupeřky měly bohužel lepší závěr a zaslouženě zvítězily 19:16, čímž v konečném důsledku rozhodly o zlatých medailích. Nám se bohužel po celý zápas nedařilo moc technicky, udělali jsme spoustu chyb, měli jsme velký počet ztrát a jedině zásluhou dobré obrany a výborné střelkyni Adély Netscherové, která nastřílela 12 branek, jsme drželi krok po celý zápas. Po zápase panoval na hřišti i v kabině velký smutek, nicméně jsme se museli sebrat, protože nás čekaly ještě důležité 4 zápasy v boji o stříbro.

Hned k dalšímu odpolednímu zápasu jsme nastoupili proti východočeskému Krčínu. Tady jsme chtěli potvrdit roli favorita, což se také podařilo a po soustředěném výkonu jsme vyhráli vysoko 30:7.

V sobotu ráno jsme si museli trošku přivstat, protože jsme hráli už v 8.30 proti severomoravské Studénce. Nechtěli jsme nic podcenit, soupeř hraje velmi silovou házenou, podpořenou o skvělou střelkyni. Nakonec opět díky precizní obraně jsme utkání zvládli a zvítězili bezpečně 19:10. K odpolednímu zápasu jsme nastupovali proti severočeské Raspenavě. Očekávali jsme podobný průběh jako proti Krčínu, opět jsme šli do zápasu jako favorit, což se potvrdilo a zvítězili jsme vysokým rozdílem 37:11.

Po sobotě jsme věděli, že nás čeká přímý souboj o 2. místo v turnaji proti jihomoravskému Vracovu. Opět nás přišlo podpořit neskutečně moc fanoušků, atmosféra byla naprosto skvělá. Stejně jako proti Nezvěsticím jsme měli skvělý start, ale znovu jsme se trápili v druhé polovině 1. poločasu a do kabin se odcházelo za nerozhodného výsledku 8:8. V kabině byla trošku bouřka, řekli jsme si, že v žádném případě nechceme skončit před domácím publikem na třetím místě a prohrát poslední zápas v turnaji. Podle toho se také odvíjel 2. poločas, kdy jsme na hřišti byli lepším týmem, díky zlepšené obraně a produktivnímu útoku jsme nakonec závěrečný zápas vyhráli 23:11 a skončili jsme stříbrní. Po zápase přišla velká úleva z toho, že jsme to před domácím skvělým publikem zvládli a potěšili je stříbrnou medailí. V kabině to samozřejmě bylo trochu hořkosladké, moc moc jsme chtěli získat doma zlatou medaili, nedosáhli jsme sice na náš výkonnostní strop. Ale i stříbro se počítá a považujeme ho za úspěch. Pro holky jsou to další cenné zkušenosti, které jistě v kategorii dorostenek budou potřebovat. Závěrem bychom chtěli poděkovat především holkám za skvělou reprezentaci a za úspěch, kterého dosáhly. Máme z vás radost. Dále bychom chtěli poděkovat obci Stará Huť za velkou podporu, vedení obce, všem pořadatelům, dobrovolníkům, rodičům, všem příbuzným, sponzorům a podporovatelům starohuťské házené. Bylo Vás opravdu hodně,

byli jste neskutečně slyšet a vidět a moc děkujeme za podporu, kterou jste nám poskytli. Pro nás je to závazek do další práce.
Byli jste všichni skvělí.

Ocenění:
Adéla Netscherová – nejlepší střelkyně
Barbora Musilová – druhá nejlepší brankářka
Veronika Kociánová – druhá nejlepší útočnice
Kristýna Dvořáková – nejužitečnější hráčka družstva

Tabulka:

1.	Nezvěstice	5 – 0 – 0	107:58	10
2.	Stará Huť	4 – 0 – 1	125:58	8
3.	Vracov	3 – 0 – 2	78:82	6
4.	Studénka	2 – 0 – 3	74:72	4
5.	Raspenava	1 – 0 – 4	52:104	2
6.	Krčín	0 – 0 – 5	33:95	0

Odpracované brambory z MČR dorostenek Vracov 2022

K mistrovským utkáním v kategorii dorostenek jsme odjížděli s nejmladším týmem v turnaji do dalekého jihomoravského Vracova. Původně jsme se chtěli vydat vlakem, ale po zvážení jsme zvolili rychlejší variantu dvěma transportéry.

Odjížděli jsme ve čtvrtek s cílem reálně zabojovat o bronzovou medaili. Našimi soupeřkami byly Přeštice, Vracov, Dobruška, Žatec a Stará Ves.
K prvnímu zápasu jsme nastoupili proti největším favoritkám turnaje Přešticím. V prvním poločase jsme díky velmi bojovné hře drželi velmi nadějný výsledek 8:12. Ve druhém poločase soupeřky ukázaly svoji kvalitu, my jsme se potýkali s řadou nepřesností, ať už v obraně, či útoku a výsledkem pro nás byl prohraný zápas 16:26.
pokračování na straně 34

Odpracované brambory z MČR dorostenek Vracov 2022

pokračování ze strany 33

K druhému zápasu jsme nastupovali proti Dobrušce a věděli jsme, že pokud chceme medaili, musíme zápas zvládnout. Utkání jsme měli dlouhou dobu ve své režii, kdy už to vypadalo velmi nadějně v 2. poločase při našem vedení 17:13. Nicméně přišel celkový výpadek týmu a rázem jsme prohrávali 17:19. V závěru utkání jsme se ještě nastartovali a sahali jsme v poslední vteřině po vyrovnání, nicméně brankářka soupeřek byla proti a tak jsme prohráli velice bolestně 20:21. Po utkání zavládl v kabině obrovský smutek, všichni jsme tušili, že sen o medaili nám právě proklouzl mezi prsty.

Druhý den jsme se utkali nejdříve se Starou Vsí, která má v kádru i několik hráček hrající 1. ligu žen, nicméně i tak jsme nastupovali jako mírní favorité, což se potvrdilo a po vydařeném výkonu jsme zvítězili vysoko 36:21.

K dalšímu zápasu jsme šli proti Žatci, opět jako favorité. Říkali jsme si, že nesmíme nic podcenit, ale to se bohužel na začátku utkání stalo. Nehráli jsme moc dobře, bylo to z naší strany pomalé a 1. poločas byl dlouho vyrovnaný. Až v 2. dějství jsme se rozjeli, začali hrát naši hru a výsledkem bylo vítězství 24:14.

Souběhem okolností, kdy Přeštice remizovaly s Vracovem 13:13, měl náš poslední zápas proti domácím velký náboj. Soupeřky nás musely porazit o 11 branek, aby získaly na domácí půdě zlatou medaili. Šli jsme do zápasu s tím, že si chceme zahrát super zápas ve vynikající atmosféře, že to pro nás budou další cenné zkušenosti do budoucna a že chceme hrát na 100 % jako každý zápas a rvát se o co nejlepší výsledek. Soupeřky měly po celý turnaj nejlepší obranu s výbornou brankářkou a věděli jsme, že naše cesta povede přes kvalitní obranou fázi. Výsledkem utkání byl náš nejlepší zápas na turnaji, holky za tento výkon zaslouží absolutorium, i když jsme ten zápas prohráli 13:17, tak jsme odehráli vyrovnanou partii s jedním z nejlepších týmů v republice v této kategorii. Závěrem opět chceme poděkovat všem holkám za skvělé výkony – odvážíme si nepopulární, ale zato odpracované brambory. Věříme, že se medailové úspěchy v této kategorii dostaví v dalších letech. Děkujeme také všem fanouškům, kteří nás podporovali jak přímo ve Vracově, tak i z domovů.

Ocenění:
Adéla Netscherová – druhá nejlepší střelkyně
Lucie Kašpárková – nejužitečnější hráč družstva

1.	Přeštice	4 – 1 – 0	132:69	9
2.	Vracov	4 – 1 – 0	106:49	9
3.	Dobruška	3 – 0 - 2	84:106	6
4.	Stará Huť	2 – 0 – 3	109:97	4
5.	Žatec	1 – 0 – 4	67:115	2
6.	Stará Ves	0 – 0 – 5	81:140	0

Filip Fišer, asistent trenéra

Házenkáři v mladších žácích slaví další úspěch. Jsou třetí nejlepší v republice

Navzdory tomu, že se základna národních házenkářů ve Staré Huti dlouhodobě potýká s nedostatkem chlapců a v kategorii mladších žáků mohou být doplněni dívkami, jdou hráči do každého zápasu s obrovským nasazením. Po úspěšném druhém místě ze zimního halového mistrovství v Žatci si chlapci výbornými výkony v jarní části sezóny zajistili první místo v oblastním přeboru Středočeského kraje a tím se probojovali na Mistrovství ČR v národní házené v kategorii mladších žáků. To se konalo o víkendu 17. až 19. 6. v Ejpovicích na Plzeňsku. Konkurence pro kluky byla obrovská, domácí Litohlavy a dále mužstva z celé republiky: Studénka, Žatec, Opatovice nad Labem a Draken Brno.

První zápas čekal huťské házenkáře s favoritem celého mistrovství, a to domácím týmem TJ Litohlavy, který jednoznačně vyhrál rozdílem deseti branek. Chlapci hráli s obrovským nasazením, ale na lepšího soupeře bohužel nestačili. Druhý zápas s Opatovicemi nad Labem byl napínavý do poslední minuty a skončil zaslouženým

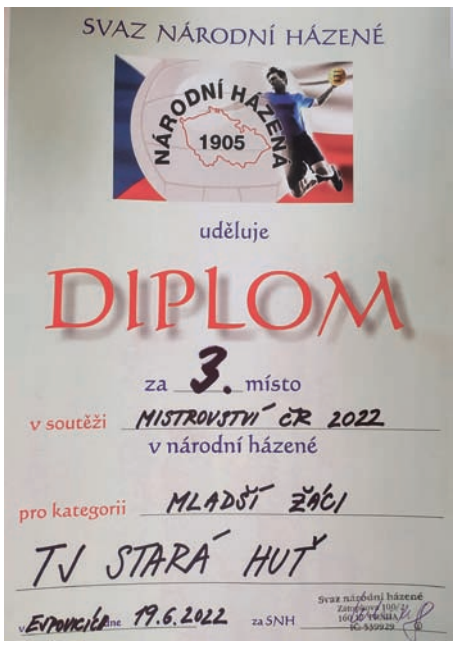

vítězstvím 9:8. Sobotní ranní zápas se Studénkou skončil prohrou 8:9 a do odpoledního zápasu s Žatcem museli kluci dát všechno. Bylo to ze začátku velmi vyrovnané utkání a první poločas končil stavem 5:5. V druhé polovině výborně zabojovala obrana s brankářem a útočníkům se také dařilo, takže zápas skončil výhrou 12:8. Poslední nedělní utkání s Drakenem Brno skončilo vítezstvím 11:5.

Obrovskou pochvalu si zaslouží všichni obránci v čele s bekem Tobiášem Čermákem, záložníkem Matyášem Horákem, brankářem Filipem Sedláčkem a útočníky Jendou Netscherem, Honzíkem Peškem a Šimonem Volfem. Kluci hráli každý zápas mistrovství s maximálním nasazením, odhodláním a čistě „bez faulu", což nebylo ve vypjaté atmosféře a horkém počasí vůbec jednoduché. Doplňovaly je mladší žačky, které na obraně na pokyn trenérů výborně hrály osobní obranu, když bylo nutné, střídaly útok a pomohly tak celému týmu k vítězství. Holčičky hrály proti klukům neohroženě, se zápalem, a nasbíraly tak cenné zkušenosti. Kluci měli z umístění obrovskou radost, protože na každý turnaj jedou s tím, že můžou jenom překvapit – ano, překvapili úplně všechny, jsou třetí nejlepší v republice.

Klukům ve vyhlášení jednotlivců unikly o vlásek první příčky, ale druhý nejlepší obránce turnaje byl zasloužen Tobiáš Čermák, který byl zároveň nejužitečnější hráč družstva, Jenda Netscher byl druhý nejlepší střelec turnaje a Filip Sedláček byl třetí nejlepší brankář. Kluci, gratulujeme, děkujeme a těšíme se na další sezónu, kde bude většina z vás nastupovat už v kategorii starších žáků. Poděkování patří samozřejmě i trenérům Šárce Strakové, Martině Hlaváčkové a Lukášovi Velebilovi, kteří se o děti bezvadně starali a dokázali v klidu zvládnout celý turnaj.

Hana Sedláčková

Kopaná – Návrat po třiceti letech! Fotbalisté Staré Huti vykopali postup do okresního přeboru

Třicet let. Tak dlouho čekali fotbalisté Staré Huti na návrat mezi okresní fotbalovou smetánku. Dočkali se ho třetí červnovou sobotu, kdy v posledním kole letošního ročníku III. třídy skupiny B rozstříleli na domácí půdě Kamýk nad Vltavou 9:1 a dali tak definitivní razítko na postup do okresního přeboru.

V posledním kole sezony 2021/2022 ve III. třídě skupině B vrcholil na dálku souboj mezi Starou Hutí a Hřiměždicemi. Oba týmy měly na kontě 58 bodů, vzhledem k lepšímu poměru vzájemných zápasů však byly karty rozdané zcela jasně: „Čápům" stačilo (bez ohledu na výsledek souběžně hraného utkání mezi Prostřední Lhotou a Hřiměždicemi) v domácím duelu s Kamýkem nad Vltavou k potvrzení prvního místa v tabulce jakékoliv tříbodové vítězství.

Zápas s Kamýkem nad Vltavou se proměnilo v exhibici tria Lukáš Mann, Viktor Semančík a Kryštof Žižka, které se postaralo hned o sedm branek. Další přidali Zdeněk Březina a Marek Máša, který se prosadil svým typickým „švýcarským způsobem". Pak už nebylo co řešit. Hosté sice v úplném závěru zaznamenali z pokutového kopu čestný úspěch, ten však už nezabránil velkolepým oslavám starohuťských hráčů a funkcionářů s věrnými fanoušky, které okořenilo nejen předání mistrovského poháru, ale i pyrotechnika, připravená tvrdým jádrem „kotelníků".

Faktor Mann

Stará Huť se na předních příčkách tabulky celé soutěže pohybovala nepřetržitě od prvního kola. Ročník nakonec zakončila se ziskem 61 bodů, když ve 24 zápasech vyšla bodově naprázdno pouze dvakrát, a celkovým skóre 112:21 *(nejvíce vstřelených a nejméně inkasovaných gólů v soutěži, pozn. red.)*. Postup, který pro mužstvo znamená splnění vytyčeného cíle, tak lze označit jako zcela zasloužený.

Stěžejní faktory úspěchu byly především tři. Dobrá parta, dostatečná šíře kádru, kde se snoubí mládí, střední generace i zkušenost a individuální kvalita hráčů – konkrétně hlavních tahounů se zkušenostmi z vyšších soutěží Viktora Semančíka a Lukáše Manna, který se s 34 vstřelenými góly stal nejlepší střelcem napříč všemi soutěžemi na Příbramsku. *„Oba bezpochyby patřili k našim lídrům, na které jsme se mohli v klíčových fázích sezony spolehnout. Nerad bych ovšem vyzdvihoval některá konkrétní jména. Úspěch je zásluhou celého kolektivu. Všechno si prostě během sezony sedlo tak, jak mělo,"* řekl předseda fotbalového oddílu Jiří Moták s tím, že velké poděkování patří také trenérům a zástupcům obce, kteří sport ve Staré Huti dlouhodobě podporují a zasloužili se mimo jiné o zcela nové moderní zázemí, jímž „Rafanda aréna" od loňského září disponuje.

Černý kůň okresu

Zatímco členové kádru si momentálně užívají zaslouženou dovolenou po náročné sezoně, vedení klubu pracuje na posílení už tak silného mužstva, které odstartuje přípravu na následující ročník 2022/2023 v polovině července. *„Neplánujeme žádné převratné změny. Primárně chceme sázet na hráče, kteří si okresní přebor vykopali, protože víme, že mají kvalitu. Zároveň však máme vytipované hráče, o něž bychom náš kádr rádi doplnili. Převážně jde o hráče, kteří se ve starohuťském dresu už v minulosti objevili. S některými jsme již domluveni, ale zatím nechci být konkrétnější,"* uvedl Moták.

Důvod? Stará Huť bude od poloviny srpna po letech bojovat hned na dvou frontách. Pravděpodobně týden před startem mistrovských soutěžích totiž odehraje první kolo okresního poháru, následně přijde na řadu vstup do okresního přeboru. *„Naším cílem je fotbalem nadále bavit nejen sebe, ale hlavně fanoušky. V obou soutěžích chceme hrát důstojnou roli. V poháru to znamená, že se pokusíme postoupit přes první kolo a pak uvidíme, co bude dál… V okresním přeboru bychom se v ideálním případě chtěli pohybovat minimálně v klidném středu tabulky. Na druhou stranu si uvědomujeme, že budeme nováčkem, takže nejdůležitější ze všeho bude splnit základní cíl, jímž je záchrana,"* dodává Jiří Moták.

Aerobik Studio Orel Dobříš

Prázdninový rozvrh lekcí platný od 20. 6. do 11. 9. 2022

Ul. 28. října 451, Dobříš, tel.: 736 754 261, www.aerobikdobris.cz, info@aerobikdobris.cz

		DOPOLEDNE		VEČER	
Pondělí	VELKÝ SÁL			**19.00–19.55** **ZUMBA** *Radka* *venku / uvnitř dle počasí*	
	MALÝ SÁL			**19.00–19.55** **FELDENKRAISOVA METODA** **pohybový aparát – páteř, klouby** *Ivana*	**20.05–21.00** **TRX – závěsný systém***** *Kamila*
Úterý	VELKÝ SÁL			**19.00–20.10** **PUMP BODY***** *Hedvika*	
Středa	VELKÝ SÁL	**Rozvrh se dle z organizačních důvodů může měnit. Sledujte vždy aktuální ONLINE rozvrh na www.aerobikdobris.cz**		**18.30–19.25** **DYNAMICKÁ JÓGA** *Pavla* *venku / uvnitř dle počasí*	**19.35–20.30** **PROBLÉMOVÉ PARTIE** *Kamila* *venku / uvnitř dle počasí*
	MALÝ SÁL			**18.00–19.15** **CVIČENÍ PRO TĚHOTNÉ***** *Karolína*	**19.30–20.25** **SPINNING***** *Lucka*
Čtvrtek	MALÝ SÁL			**19.00–19.55** **BODY – PILATES** *Lenka* *venku / uvnitř dle počasí*	
Pátek	MALÝ/ VELKÝ SÁL	**8.30–9.25** **RANNÍ JÓGA** *Klára* *venku / uvnitř dle počasí*	**10.00–10.45** **BATOLÁTKA** **(1–3 roky)** *volně přístupná lekce od 1. 7.*	***** na tyto lekce jsou nutné REZERVACE přes rezervační systém na www.aerobikdobris.cz, případně telefonicky**	

V týdnech 4.–8. 7. a 22.–26. 8. BUDE ZAVŘENO

FINANČNÍ ZPŮSOBILOST DOPRAVCE

do 31. července

Kdy máte povinnost FZD prokázat:

– provozujete-li vnitrostátní či mezinárodní silniční dopravu vozidly pro více než 9 osob, autobusy, tahači nebo nákladními automobily nad 3,5 tuny
– NOVINKA – od letošního roku i provozujete-li mezinárodní silniční dopravu automobily od 2,5 tuny do 3,5 tuny

Jakou FZD získáte:

– v rozsahu, jaký potřebujete
– bez spoluúčasti
– bez územního omezení
– vždy na celý rok
– s potřebným dokumentem pro dopravní úřad

Kancelář v Dobříši (Pionýrů 373), tel.: 728 957 723

NATUR HOUSE

NATUR HOUSE Dobříš | výživová poradkyně Veronika Slavíková
Mírové náměstí 37 | 263 01 Dobříš | tel.: 734 235 988
www.naturhouse-cz.cz

TRADIČNÍ SPOLEHLIVÁ STABILNÍ

ENERGON REALITY

REALITNÍ KANCELÁŘ PRO DOBŘÍŠ A OKOLÍ

Chcete prodat nemovitost?

- Jasné a transparentní podmínky prodeje
- Nezávazná konzultace zdarma
- Stanovení nejvýhodnější strategie prodeje
- Možnost výkupu nemovitosti
- Těšíme se na vás na našem WEBU

Nebo nemovitost koupit?

ul. Prostřední, Řitka

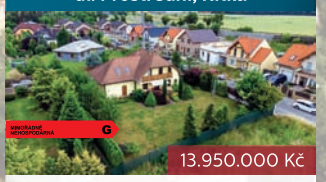

13.950.000 Kč

RD 6kk, dvougaráž, zahrada se vzrostlou zelení

Malá Hraštice

5.700.000 Kč

Chata 2+1 k celoročnímu užívání, pozemek 1 331 m²

Višňová – Holanka

10.350.000 Kč

Novostavba bungalov 4+1, pozemek 1 072 m²

ul. K Náplavce, Třebonice

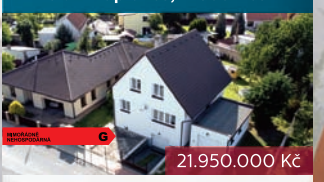

21.950.000 Kč

Patrový RD 5kk se zahradou a garáží na okraji Prahy

Dobříš, Náměstí Komenského 412

+420 727 900 097

havelkova@energon.cz

Kompletní nabídka nemovitostí na:

energon-reality.cz

Romana Havelková

realitní makléřka pro Dobříš a okolí

SRDCOVKA DOBŘÍŠ

PIVO Z TANKU

www.srdcovkadobris.cz

Žižkova 1037, Dobříš / Tel.: 776 664 172

Srdcovka Dobříš

ODS a nezávislí

Komunální volby 2022

UDRŽITELNÝ ROZVOJ – BUDOUCNOST DOBŘÍŠE

Na Dobříši nám záleží. Pro nás a naše děti chceme takové město, kde občanům záleží na životním prostředí, vzdělání i společenském soužití. Budeme usilovat o vyvážený rozvoj všech oblastí města ku prospěchu jeho obyvatel.

Více se o našem programu dozvíte na živo při sousedských setkáních s našimi kandidáty, na Facebooku odsdobris a na www.odsdobris.cz.

26. 7. v 18.00	Molo u Papeže
28. 7. v 18.00	Louka na Vlašce (konec Balabánovy ulice)
4. 8. v 18.00	Hřiště u Staré fabriky
9. 8. v 18.00	Jedlový hájek
16. 8. v 18.00	Hřiště Pétanque - bývalé kino
29. 8.v 19.30	Pláž u Papeže - letní kino s ODS
Září - datum upřesníme	Předvolební meeting u radnice
23.–24. 9.	Komunální volby

Účetní

Zpracování mezd a související agendy
Účtování a vystavování faktur

POŽADUJEME
SŠ vzdělání s maturitou, základní znalost anglického nebo německého jazyka, praxe na obdobné pozici výhodou

NABÍZÍME
Hlavní pracovní poměr, pracovní doba 7–15.30 hodin, 32–34 000 Kč + roční prémie, stravenky, služební telefon

KONTAKT
p. Blanka Veselá, tel.: 318 543 931, 775 775 915,
e-mail: bvesela@boca.cz
BOCA, spol. s r. o., Čím 94, 262 03 Nový Knín, www.boca.cz

KORUNA Maloobchod

AKCE ČERVENEC

Karla Čapka 451, Stará Huť

Špagety Panzani 500 g

30,90 Kč

Coca-Cola 1,75 l PET

24,90 Kč

Otevřeno každý den

KOHOUT J&B s.r.o.

Provozní doba
PO–PÁ 8.00–16.00
SO 8.00–12.00

721 463 363
724 525 565

ul. Jatecká, Nový Knín

NABÍZÍME
Písek betonový, maltový
Kamenivo – frakce
0/32, 4/8, 8/16, 16/32, 32/63
Uhlí, brikety

SLUŽBY
Zemní práce
Pronájem kontejnerů
(3–40 m³)
Tlakové a strojní čištění kanalizací
Revize kanalizace kamerovým systémem

Dovoz pitné vody
Cisterny – 6, 8, 11 m³
Pronájem plošiny 16 m
Odvoz odpadních vod a fekálií

NOVĚ
Zahradní zemina
Kompostovaná zemina
– balená a volně ložená
Mulčovací kůra
– balená a volně ložená
Kačírky
Recykláty

www.paliva-kohout.cz

[CD] STUDIO
grafické a reklamní studio

GRAFIKA
REKLAMA
TISK

telefon: 604 200 380
nám. Komenského 454, Dobříš
www.cdstudio.cz

RELMA

Provozní doba
PO 7.00–16.00
ÚT 7.00–17.00
ST 7.00–16.00
ČT 7.00–17.00
PÁ 7.00–16.00
SO 8.00–12.00

Sběrné suroviny

Výkup barevných kovů, železa, papíru, druhotných surovin

Dobré výkupní ceny

606 636 030

Masnerova 97
Nový Knín

www.relma.cz

Dobříšské listy – regionální měsíčník pro Dobříš a okolí. Registrováno pod evidenčním číslem Ministerstva kultury ČR – MK ČR E 11728.
Vydává: Stanislav Frank, U Ovčína 1471, 263 01 Dobříš, IČ: 61658537 ve spolupráci s MěÚ Dobříš a Obcí Stará Huť v nákladu 3 500 výtisků. Vychází měsíčně. Místo vydání: CD STUDIO, Komenského nám. 454, 263 01 Dobříš, tel.: 318 521 006.

Redakce: Ing. Denisa Havlíčková, Mírové nám. 119, 263 01 Dobříš, e-mail: dobrisskelisty@mestodobris.cz.

Příjem inzerce: CD STUDIO, Komenského nám. 454, 263 01 Dobříš, tel.: 318 521 006, e-mail: inzerce@cdstudio.cz. Za věcnou správnost článků odpovídají autoři. Redakční uzávěrka je 15. dne předchozího měsíce.
Číslo 7–8/2022 vychází 1. července 2022.

BETONÁRNA KYTÍN

Dodávky čerstvého betonu včetně dopravy a uložení čerpadlem

Chouzavá 206, 252 10 Voznice (8 km od Dobříše)

Expedice 602 727 028

Dispečink 602 364 639

obchod@kamenzbraslav.cz

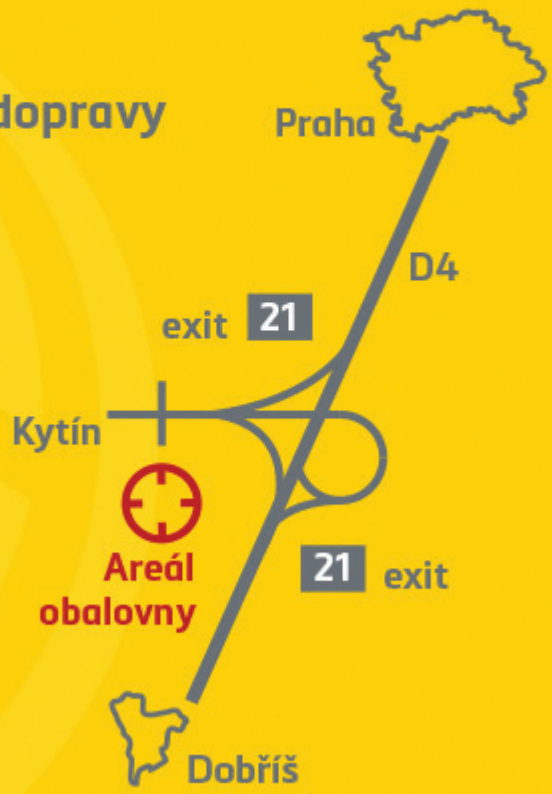

Otevírací doba:

Po-Pá 7:00-15:30

So po dohodě

Vyřešíme za Vás ...

DOKAS

Hledáme zaměstnance na pozice:

Pracovník na dotřiďovací lince odpadu

Svaté Pole + závozník popelářského vozidla

požadavky:

řidičský průkaz sk. B

spolehlivost

pracovní flexibilita

Kontakt: Lucie Táborská

Tel.: 606 641 470

E-mail: sekretariat@dokas.cz

HTERM s.r.o.

OKNA NA KLÍČ PŘÍMO OD VÝROBCE

GEALAN

S8000 IQ

S 9000

6-KOMOROVÝ PROFIL

MNOŽSTEVNÍ SLEVY

Komenského nám. 454, Dobříš
tel./fax: 318 521 216
mobil: 728 580 674
hterm.dobris@seznam.cz

Dobříč 15, Jinočany
tel./fax: 257 960 435-6
mobil: 602 332 060
hterm.dobric@seznam.cz

ZARUČENĚ ČESKÁ OKNA

ZDARMA: zaměření, kalkulace, mikroventilace, bezpečnostní kování

dobris-reality.cz

na trhu od roku 1992

SKS-Dobříš, spol. s r.o.
Ing. Milena Kolářová

Pronájem nově rekonstruovaných nebytových prostor a nových bytů v centru Dobříše

Prodej stavebního pozemku v Křepenicích o ploše 703 m2
3 500 000 Kč

Prodej velké chalupy s obytným podkrovím v Malé Lečici
5 500 000 Kč

Pronájem bytu 2+kk v centru Dobříše
10 000 Kč / měsíc + inkaso

SÍDLO:
Dobříš 28. října 661

EMAIL
dobris-reality@centrum.cz

TELEFON
+420 777 704 725

Tvorba webových stránek MgA. Jaroslav Kolář mladší jk.kolarr@gmail.com

MASARYKOVO SANATORIUM DOBŘÍŠ

ZDRAVOTNÍ SESTRA /ASISTENT

PŘIJMEME I NA ZKRÁCENÝ ÚVAZEK

Léčebna dlouhodobě nemocných Masarykovo sanatorium Dobříš přijme zdravotní sestry a zdravotnické asistenty na lůžka následné péče.
Nabízíme základní mzdu **39 000 Kč**, náborový příspěvek, pravidelné odměny, 26 dní dovolené a další benefity.
Reálná možnost kariérního růstu.

SVOZ ZAMĚSTNANCŮ

Příbram – Dobříš – MASARYKOVO SANATORIUM a zpět

Informace podá Jana Tomková **TEL.: 602 193 859**